Under Dusken

STÜDENTEN

STUDENTAVISA I TRONDHEIM NR.01 - 101. ÅRGANG
11 AUGUST - 25 AUGUST 2015

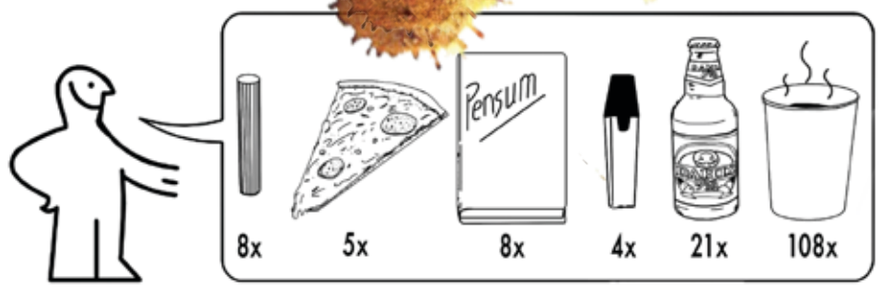

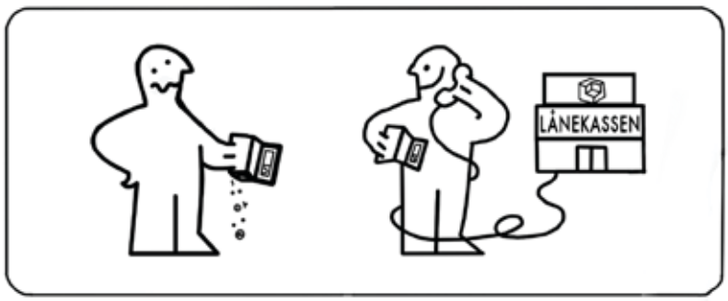

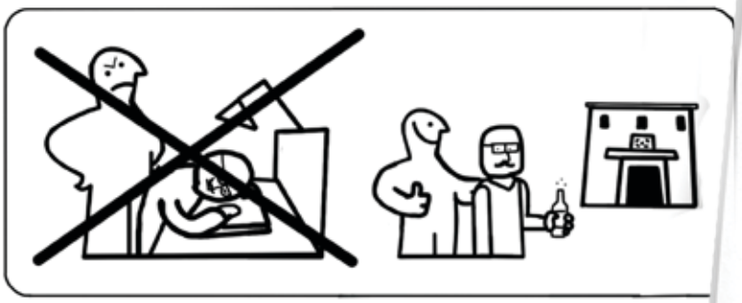

1. BYLIV – Vi har besøkt Trondheims studentbyer

Det spirer i Trondheims litteraturmiljø. Les mer om den kommende litteraturfestivalen

2. OVERSETT – Kommunepolitikere fokuserer lite på studentsaker

Under Dusken

REDAKSJON

FUNGERENDE REDAKTØR UNDER DUSKEN
Miriam Finanger Nesbø - Tlf: 97647426
avisredaktor@studentmediene.no

ANSVARLIG REDAKTØR
STUDENTMEDIENE I TRONDHEIM AS
Synne Hammervik - Tlf: 95520352
ansvarligredaktor@studentmediene.no

NYHETSREDAKTØR
Martha Holmes nyhetsredaktor@studentmediene.no

POLITISK REDAKTØR
Kristian Aaser politiskredaktor@studentmediene.no

REPORTASJEREDAKTØR
Kristian Gisvold reportasjeredaktor@studentmediene.no

KULTURREDAKTØR
Mathias Kristiansen kulturredaktor@studentmediene.no

SPORTSREDAKTØR
Jahn Ivar Kjølseth

MUSIKKREDAKTØR
Eirik Angård

FOTOREDAKTØR
Odin Drønen fotoredaktor@studentmediene.no

GRAFISK ANSVARLIG
Andrea Gjerde grafisksjef@studentmediene.no

DEBATTREDAKTØR
Ingrid Skogholt

DAGLIG LEDER
Mikkel Bolstad Dæhli - Tlf: 92883089
dagligleder@studentmediene.no

DESK
Finn Brynestad (sjef), Signe Karmhus, Emil Flakk, Linn Danielsen Evjemo, Anders Påsche

JOURNALISTER
Jahn Ivar Kjølseth, Kamilla Hobber, Eirik Angård, Tonje Jakobsen, Johannes Jystad, Benedict Javorovic, Emma Rødlie, Ingrid Domben, Maren Kronlund, An Nguyen, Kaia Sørland, Kristian Aaser, Emil Flakk, Tore Becker, Martha Holmes, Nora Rydne, Anette Sivertstøl, Marttha Holmes, Kristian Aaser, Håkon Pedersen, Espen Brevik, Ludvig Furu, Kristoffer Aase, Eirik Angård, Karoline Jensen, Erik Lundgrenn, Peter Wallumrød, Vilde Boberg Svineng, Ulrik Halmøy, Karina Solheim, Are Furubotn, Prathesh Thamotharampillai, Henrik Delsbek, Angelica Bruntveit

FOTOGRAFER
Hans Fredrik Sunde, Odin Drønen, Eivind Sandodden Kise, Silje Krager, Eirik Åsheim

ILLUSTRATØRER
Christian Høkaas (sjef), Trude Bakken Telle, Iria Samuelstuen, Camilla Dahlstrøm, Synøve Daaland Katrine Gunnulfsen, Malin Hellem

GRAFIKERE
Andrea Gjerde, Thea Dahlborg, Ingvild Olaussen

KORREKTUR
Anders Påsche (sjef), Finn Brynestad, Jens Erik Vaaler, Ingrid Domben

FORSIDE
Christian Høkaas

SINGSAKERBAKKEN 2E, 7030 TRONDHEIM
E-POST: ud@underdusken.no/annonse@underdusken.no

Under Dusken er eit sjølvstendig organ for studentar, utgjeve av Studentmediene i Trondheim AS. Under Dusken blir delt ut gratis på lærestader i Trondheim med medlemsrett i Studentersamfundet. Under Dusken kjem ut åtte gonger i semesteret.

Under Dusken arbeider etter reglane i Ver Varsam-plakaten for god presseskikk. Dei som tykkjer det vi skriv om dei er ugreitt, vert oppfordra til å kontakte redaksjonen.

facebook.com/underdusken
@UnderDusken

Bibarum, moriendum est

LEDER

Bostedsregisterert i Trondheim? Ikke jeg heller.

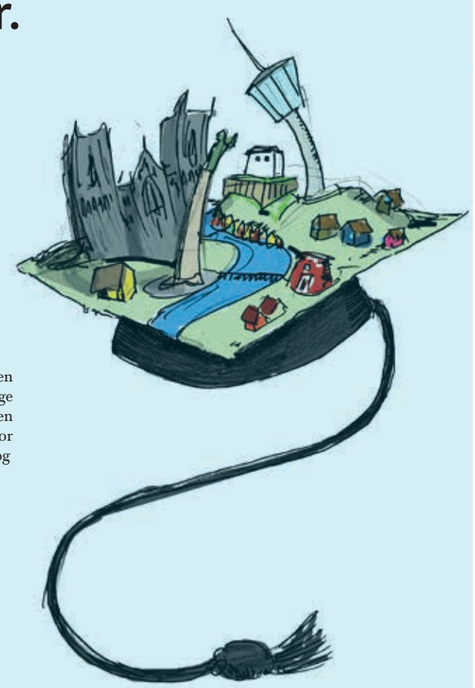

Illustrasjon: **Christian Høkaas**

Dette er mitt femte år i bartebyen, men på papiret, og derfor i valgsammenheng, bor jeg ikke her. Jeg har flere ganger tenkt på å bostedsregistrere meg i byen i mitt hjerte. Det kan fort hende at jeg forblir en trondhjemmer resten av livet, og det virker litt EØS å ikke bestemme hvordan byen jeg bor i skal styres og forvaltes. Jeg er på langt nær den eneste. I mitt forrige kollektiv var fem av seks ikke bostedsregistrert i byen.

Jeg forstår hvorfor. Som studenter er vi i en «ett semester av gangen»-modus. Hvor lenge blir jeg i byen? Aner ikke. Vi smaker på en frihet vi vet aldri vil komme igjen. Og derfor blir slike ting som bostedsregistrering og bytte av fastlege en ekkel påminnelse om at virkeligheten fortsatt vil sette oss i bås.

Så her sitter vi, med liten faktisk innvirkning på hvordan Trondheim styres. Studenten føler seg ikke sett i denne byen. La meg nevne #prosjektprinsen. Den våte drømmen om kulturhus og treningssenter for studenter og trondhjemmere i Prinsensgate. Da det ikke ble vedtatt, konkluderte jeg med at Student-Trondheim og Trondheim ikke er det samme stedet.

Vi skal nå bli Nordens beste studentby.
I denne utgaven av Dusken får vi vite at politikerne, på forespørsel, ønsker at det skal skje varierende grader av revolusjonerende løft i kollektivtrafikken, og at mange flere statlig- og kommunalfinansierte boliger skal bli en realitet. Får vi makt av slike uttalelser, og burde noen ytret dem før vi spurte?

Trondheim er Nordens beste studentby, men det virker ikke på meg som det har noe med lokalpolitikk å gjøre. Ikke så langt i alle fall.

Trondheims politikere: Det er for sent. Jeg skal nok en gang stemme i en by jeg ikke bor i. Dere skulle ha oppfordret meg før fristen for å bytte bosted gikk ut. Snakket direkte til meg om hva min stemme kunne ha gjort i praksis. Da, ikke nå. Jeg og tusen andre tenker likt. Vis oss at det å bli Nordens beste studentby handler om oss, og ikke om en tittel Trondheim skal smykke seg med.

MIRIAM FINANGER NESBØ

Miljøtrykksak fra Trykkpartner AS. Lisensnr. 241823 Miljøfyrtårn Sertifikat nr. 1638

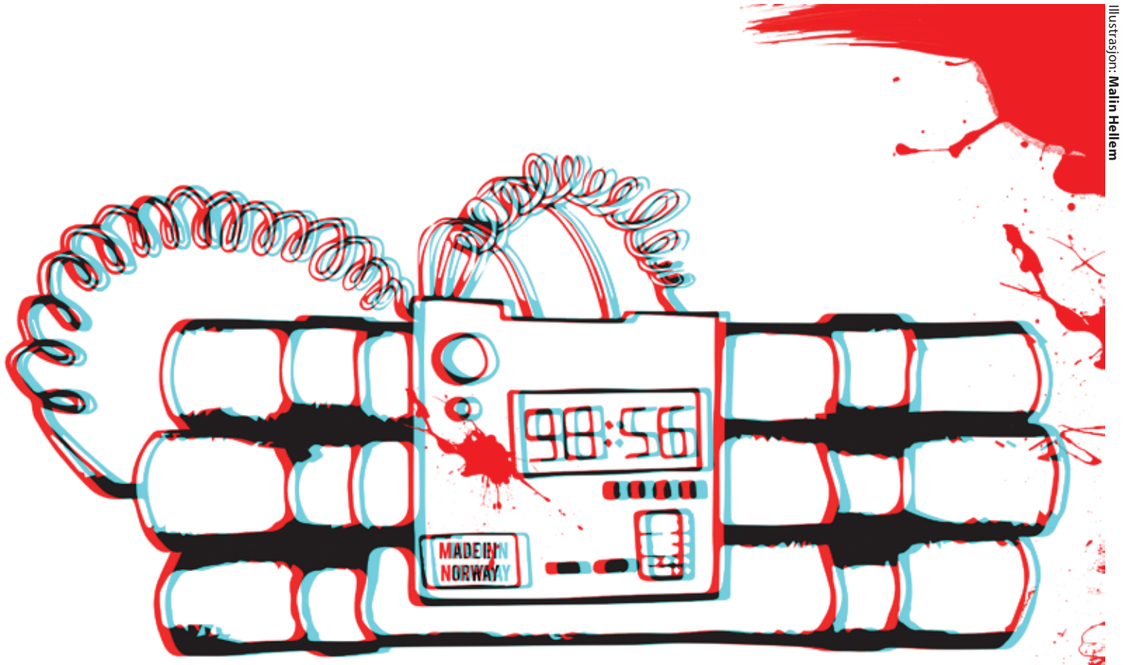

Illustrasjon: **Malin Hellem**

Diskrimineringen av iranere må slutte

Atomavtalen med Iran bør legge grunnlaget for en slutt på den norske diskrimineringen av iranske studenter og forskere.

NYHETSKOMMENTAR

KRISTIAN AASER
Politisk redaktør

Tidligere i år ble to iranske NTNU-stipendiater kastet ut av Norge. I sommer saksøkte de Shahin Akbarnejad og Hamideh Kaffash, den norske stat, men fikk ikke medhold. Grunnen til utkastelsen er Norges etterfølgelse av det internasjonale sanksjonsregimet mot Iran. Flere titalls iranske studenter skal ikke ha fått innvilget oppholdstillatelse i Norge. Iran har blitt påført strenge sanksjoner av det internasjonale samfunnet etter at mange fryktet landet var i ferd med å anskaffe atomvåpen. Flere fortalte i retten at praksisen gjør det vanskelig å unngå diskriminering av iranske søkere. Tidligere i sommer ble Iran og FNs sikkerhetsråd, samt Tyskland, enige om en avtale for atomprogrammet til Iran. Avtalen gir fornyet håp til Shahin og Hamideh.

«Vi synes avgjørelsen er grunnlagsløs og feil», uttalte instituttleder Jostein Mårdalen ved Institutt for materialteknologi til BBC i fjor sommer. Det er bred faglig enighet om at forskningsfeltene til stipendiatene er langt unna hva iranske myndigheter trenger for å kunne utvikle atomvåpen. Shahin og Hamideh driver med grunnforskning, som ikke kan bidra til utviklingen av atomvåpen. Spørsmålet om iranske myndigheter faktisk ønsker å utvikle atomvåpen bør i denne sammenheng også stilles. I motsetning til Israel, Sør-Sudan og Nord-Korea, har Iran signert ikke-spredningsavtalen (NPT). Iran har blitt anklaget for å bryte NPT-lovgivningen, men ifølge organisasjonen Nuclear Threat Initiative (NTI) peker det meste av nylig vestlig etterretning i den retning at Iran ikke skal være i nærheten av å utvikle atomvåpen. Informasjonen PST sitter på er hemmelighetsstemplet, og blir lagt fram i en lukket del av rettsprosessen. Advokaten til de iranske stipendiantene får dermed ingen reell mulighet til å legge fram motargumenter.

Ifølge PST bryter Norge det internasjonale sanksjonsregimet mot Iran dersom vi ikke er så harde som vi er. De iranske stipendiatenes advokat Brynjulf Risnes mener derimot Norge tolker saksjonsregimet mye strengere enn øvrige land. Hvis resten av verden tolket sanksjonene på samme måte, ville det bety at ingen iranere kunne studere noen form for metall noe sted i verden, sa han til Klassekampen tidligere i sommer. Ifølge samme avis har flere iranere, som i de senere årene har blitt nektet å forske ved norske institusjoner, fått plass ved universiteter i Sverige, Nederland, Canada, Australia og USA. Atomavtalen som ble vedtatt i sommer innebærer jevnlige internasjonale inspeksjoner av atomanleggene, og den pålegger Iran å fjerne 99 prosent av den anrikede uranen. Sanksjonene smeller også tilbake dersom vilkårene blir brutt og to tredjedeler av sentrifugene skal fjernes.

Da Pakistan anskaffet atomvåpen på slutten av 1990-tallet, ble skylden lagt på en pakistansk forsker som overførte kunnskap fra et universitet i Nederland. At PST frykter de får skylden for noe lignende er forståelig. Det ligger i strukturene sikkerhetstjenester arbeider i at makt vil utvides, og det vil gå ut over PST som institusjon dersom Norge blir medskyldig i iransk utvikling av atomvåpen. Men siden sannsynligheten for at Iran ønsker å anskaffe atomvåpen er liten, og når forskningen til Hamideh og Shanin ikke kan brukes til kompetanseoverføring, er utkastelsen grunnløs, paranoid, og går ut over norske forskningsmiljøer.

SIDEN SIST

FOTO: Liberalistene

Liberalistene i fremmarsj

I juli opprettet Liberalistene et fylkeslag i Finnmark. Med det har partiet blitt et landsdekkende parti. De har 436 medlemmer fordelt på 19 fylker, og er dermed større en Piratpartiet. Partiet ble lansert i oktober 2014, og hadde først mål om å bygge opp organisasjonen før en valgdeltakelse ved stortingsvalget 2017. Nå stiller fylkeslaget i Oslo til årets kommune- og fylkestingsvalg.

– Vår sterke medlemsvekst og aktiviteter over hele landet viser at Liberalistene fyller et tomrom i norsk politikk. Liberalistene står for et optimistisk framtidssyn, sa partileder Arnt Rune Flekstad i en pressemelding tidligere i sommer.

Liberalistene er det største politiske partiet uten folkevalgte representanter i offentlige organ. Politikken deres tar utgangspunkt i ideologien liberalisme. De mener at statens eneste oppgave er å beskytte din rett til ditt eget liv, inntekt, og eiendom. Ifølge Liberalistene er respekt for individuell frihet det eneste verdigrunnlaget som kan gi et harmonisk og stabilt samfunn. I vinter inngikk det norske partiet et samarbeid med det tsjekkiske liberalistiske partiet Strana svobodných občanč De skal blant annet jobbe for gjensidig handel og reisetillatelse mellom Norge og Tsjekkia.

Kilde: Liberalistene

Treårsavtale for Tak over hodet

«Tak over hodet»-avtalen er et samarbeid mellom kommunen, utdanningsinstusjonene , SiT og Scandic Lerkendal. Den går ut på at studenter som ikke har funnet seg bolig i trondheim skal kunne bå på to- eller tremannsrom på hotellet for bare 295 kr natten, til de finner seg et permanent sted. Så langt har avtalen vært en suksess, og det er derfor inngått en ny treårsavtale for å holde prosjektet i gang. Orfører Rita Ottervik (AP) møtte selv opp for å ønske nye studenter velkomne til Scandic Lerkendal fredag ettermiddag.

Denne treårsavtalen handler om vår visjon om å bli Nordens beste studieby, sa Ottervik til Adresseavisen. Tilbudet gjelder for studenter fra NTNU, DMMH, HiST, BI, og for jusstudentene fra Folkeuniversitetet.

Kilde: Adresseavisen

Falsk bombe på Blindern

En vekter i Oslo er siktet for å ha avgitt falsk forklaring, trusler, falsk nødmelding og falsk anmeldelse. Natt til 5. august meldte han inn at han ble skutt i bryststet og flere andre steder. To skikkelser skal ha løpt fra åstedet, og politiet oppdaget senere en bombeliknende gjenstand i området. I en senere forklaring forteller mannen imidlertid at han ved et uhell påførte seg selv skade med en signalpistol, og meldte det inn med falsk forklaring i frykt for å miste jobben. I bilen hadde mannen en bombelignende gjenstand som han kastet fra seg. Han forklarer at han kastet gjenstanden ut av bilen fordi han forvekslet den med sin egen matpakke, melder Aftenposten.

NTNU melder at etter anbefaling fra politiet, vil de ikke sette i vært noen spesielle sikkerhetstiltak etter hendelsen på UiO.

Kilde: Aftenposten

UD For

100 år siden:

Enhver student pleier da i almindelighet at ha en politisk opfatning som enten tillater eller endog forpligter ham til at støtte et av vore bestaaende politiske partier

50 år siden:

Slik fremtrer den altså, Studentbyen på Moholt. Den er ikke bare et arkitektonisk arbeide. Den er et sosiologisk ideal-fotografi av studentertilværelsen, slik samfunnet krever at den skal være

25 år siden:

Samskipnaden eier boliger for 3000 studenter. Berg studentby er forbeholdt studenter ved NTH, mens alle andre studentboliger har borett for alle Samskipnadens medlemmer. Fordeling skjer via loddtrekning som du vil få tilbud om å delta i

Peer Gynt-pris til Moserparet

May-Britt og Edvard Moser fikk årets Peer Gynt-pris for sin fremragende forskning på hjernens GPS-system. I fjor mottok de Nobelpris i medisin, og tidligere i sommer ble det kjent at paret hadde funnet hjernens fartsceller.

– Vi er rørt og tårene renner, sa prisvinnerne til nrk.no da de mottok Peer Gynt-prisen.

Prisen gis til en person eller en institusjon som har markert seg på en samfunnsmessig positiv måte, og som har gjort Norges navn kjent i utlandet. Det er stortingsrepresentantene som avgjør hvem som blir årets Peer Gynt ved skriftlig avstemming. Ekteparet sier de er beæret over at landets folkevalgte har pekt dem ut.

– Peer Gynt er et forbilde for det å tenke stort, og vitenskapen har en fantastisk metodikk for å kunne håndtere drømmer, nysgjerrighetstrang og utforskning på en fornuftig måte. Vi trenger både visjoner, lidenskap og fornuft for å utvikle samfunnet, sier Moserparet videre til nrk.

Kilde: NRK.

Trondheim slår Oslo og Bergen på bolig

Vi er langt fra å nå målet på at 20 prosent av studentene i Trondheim skal ha tilbud om studentbolig. Likevel viser en undersøkelse som Høgskolen i Oslo og den Akershus-eide nettavisen Khrono har gjennomført, at blant de tre største byene har Trondheim flest hybler forbeholdt nye studenter. Målingene har blitt gjort ved å se på hvor stor andel av helt nye studenter i byen som får tilgang på studentbolig. Mens Trondheim har en dekning på 10 prosent, har Oslo en tilgang på rundt 5 prosent, og Bergen er helt nede på 4,2 prosent. Regjeringen har så langt bevilget penger til 2 200 nye boliger, men Norsk studentorganisasjon (NSO) mener det ikke er nok, og krever penger til minst 3 000 boliger.

– Studentboliger er et av de mest effektive virkemidlene for å både skaffe studenter tak over hodet, og bedre studentøkonomien. Det er en god investering for en regjering, sier leder Therese Eia Lerøen i NSO til khrono.no.

Kilde: Khrono

Ny Ansa-president

Under generalforsamlingen i Ansa 1. august ble Jakob Aure valgt til ny president for organisasjonen for norske studenter i utlandet. De arbeider for å ivareta norske utveklingsstudenters interesser, og for å informere norske studenter om studiemuligheter i utlandet. Aure har selv lang erfaring med å jobbe og studere i utlandet. Han har tidligere studert ved University of Hong Kong og ved Sciences Po i Le Havre. Han har også jobbet for Leger uten grenser, og skal nå fullføre en mastergrad fra International Relations ved London School of Economics. I to år satt Aure i Ansas hovedstyre. Nå er han den øverste tillitsvalgte for de 24 000 norske studentene som hvert år studerer i utlandet.

Kilde: Ansa

Dempet kritikk

På fireårsdagen for terrorangrepene 22. juli åpnet et informasjonssenter i Høyblokka i Regjeringskvartalet. Her blir blant annet gjenstander terroristen hadde med seg til Utøya og deler av bombebilen utstilt. På forhånd fikk utstillingen sterk kritikk, både av etterlatte og overlevende, men da utstillingen åpnet var kritikken dempet.

– Alle jeg har snakket med har uttrykt lettelse over at utstillingen var ganske annerledes enn det de har blitt fortalt. De opplever den som verdig, faktabasert, ordentlig og viktig, sier professor Tor Einar Fagerland ved NTNU til Adresseavisen.

Han har vært faglig ansvarlig for utstillingen. De som har jobbet med utstillingen har arbeidet sammen med folk fra minnestedet på Ground Zero i New York. Utstillingen er formet som en tidslinje, men det første publikum får se er et rom med bilder og navn på alle de 77 omkomne under terrorangrepet.

– Det gjør inntrykk å se ansiktet til mennesker jeg har kjent og vært glad i, som ikke lenger er blant oss, sa tidligere statsminister Jens Stoltenberg til VG da han deltok på åpningen av utstillingen.

7. august tok også AUF tilbake Utøya, og hadde sommerleir fram til 9. august.

Kilde: Adresseavisen

NTNU rausest med honorarer

NTNU er på toppen av de som honorerer best. I universitets- og høgskolenorge er styreleder Svein Richard Brandtzæg for NTNU den best betalte styrerepresentanten. Hvis han deltar på alle møtene, får han utbetalt 239 000 kroner i året. Til sammenligning får styreleder Kari Broberg ved Høgskolen i Lillehammer et fast honorar på 80 000 kroner i året. NTNU-styret er det styret som har vært mest generøs med honorarene til egne ansatte. Interne og eksterne får omtrent like mye i honorar. Interne styrerepresentanter får 107 000 kroner i året, mens eksterne får 134 000 kroner. Ifølge et høringsbrev fra kunnskapsdepartementet er det uheldig at styrene fastsetter sine egne honorarer. Hvis en lovendring går igjennom vil det være departementet som fastsetter størrelsen, men etter forslag fra de ulike institusjonene, skriver khrono.no.

Kilde: Khrono

FOTO: Eirik Indergaard

MIN LINJEFORENING - EUREKA

Linjeforeninga for europastudier møter opp mannsterke når Under Dusken besøker kontoret på Dragvoll. Praten og lukta av nykvernet kaffe henger løst i lufta. Før Intervjuet rekker å starte har tre medlemmer fra Eureka ramlet inn døra. To kommer fra forelesning, den siste har nettopp stått opp.

Organiseringsglede

Eureka er ikke så ulik den sicilianske mafiaen, de har en finger i alt det som skjer i nærmiljøet sitt. Eureka har vært med på å arrangere Dragvollympics, sette i gang fotballiga på Dragvoll og man skal ikke lete lenge før man finner en europastudent med et frivillig verv, eller to.

Kampen mot Bord

Fotballaget FC Eureka of Trondheim (Fet) er av den livlige typen. Det ryktes at de er bedre på ramma rundt, enn selve sporten. Laget er kjent for å ha et spesielt forhold til Ikea-bord da de på sin årlige bankett har en tradisjon for å knuse bord med hodet eller andre kroppsdeler. Det er ikke uvanlig at spillerne smykker seg med disse bordene som trofè etter at seremonien er over. Fet har planer om å slå både De Folkevalgte FC og Pareto denne sesongen. Det er noe de anser som et høyst realistisk mål. De rustne Eurekapikene (Drep) er også med i Dragvolls jenteliga.

En reddende engel

Det er ikke alle linjer som har en linjeforening å gå til på immatrikuleringsdagen. Da 40 nye studenter fra forskjellige språkårsstudium sårt trengte en faddergruppe, stilte Eureka opp. Linjeforeningsleder Fredrik Aronsen i Eureka forklarer at resultatet ble ei heidundrende fadderuke. Han forteller at linjeforeninga er en sammensveiset og inkluderende gjeng som blant annet reiser på infamøse turer til stresskofferten og ølets land, Brussel, annenhvert år.

Stablingsfesten

Hver fadderuke går den årlige stablingsfesten av stabelen. En tradisjon som høres ut som småbarnsforeldres største mareritt. Festen går ut på at man fyller en leilighet med så mange folk man kan fra linja. Det som ikke går i bredden går i høyden. Generelle klager på støy har ikke vært et problem, siden de siste stablingsfestene har hatt utestedene i Nordre gate som nabo.

Tekst: Tore Becker

Annonse

Manglende studentfokus i kommunevalget

De politiske partiene vier studenter lite oppmerksomhet før kommunevalget. Valgforsker mener studentene må engasjere seg mer.

TEKST: **Martha Holmes, Nora Rydne** FOTO: **Odin Drønen**

Etter en gjennomgang av de så langt publiserte partiprogrammene, finner vi at få partier dedikerer deler av programmene til å snakke om studenter.

Leder Maiken Vasset Størkesen av Velferdstinget mener det manglende studentfokuset er uheldig.

— Det at partiene ikke finner plass for mer studentrelevante saker i partiprogrammene er ikke bra. Trondheim er en studieby, og da er det rart at studentene blir glemt av i partiprogrammene, sier hun.

Innflytelse gjennom studentdemokrati

Nesten 1 av 5 innbyggere i Trondheim er studenter, selv om ikke alle er folkeregistrert i Trondheim. Studentene er derfor en stor del av bybildet. Ifølge Trondheim kommunes statistiske prognoser som brukes i kommunens planlegging, var om lag 14 000 av de 33 000 studentene som bor i byen folkeregistrert i andre kommuner i 2014.

— Studentene har en viktig stemme i valget, men det er problematisk at mange ikke benytter seg av den. Vi i Velferdstinget har lenge drevet en kampanje for å få flere studenter til å folkeregistrere seg i Trondheim, slik at de kan stemme i byen der de faktisk bor, sier Størkesen.

> Det er ikke realistisk å tro at man skal få de største partiene til å legge seg flate for studentene
>
> **ANDERS TODAL JENSEN**
> *Valgforsker ved NTNU*

Samtidig er også valgdeltakelsen svært lav i studentdemokratiske intistusjoner, som Studenttinget og Velferdstinget. Valgforsker Anders Todal Jensen ved NTNU mener at studenter ikke bare må folkeregistrere seg i byen de bor, men også delta aktivt i studentpolitikken for å øke sin innflytelse.

— Den viktigste jobben for studenter som er interesserte i studentsaker er å manne seg opp og delta mer aktivt i studentpolitikken, og å få mer reell styring over hva som skjer i samskipnaden. Det er vel så viktig som kommunepolitikken, sier han.

Politikken må bli studentrelevant

Leder Jone Trovåg ved Studenttinget understreker at manglende deltakelse i politikken er et problem, men peker også på at politikken må bli mer interessant for studenter for å øke valgdeltakelsen. Han nevner samlokalisering som et viktig tema som bør diskuteres i større grad av kommunepolitikerne. Så langt er saken kun nevnt i Venstres partiprogram.

— Valgdeltakelsen blant unge er lav, derfor er det viktig at mer konkrete saker som interesserer studentene blir trukket fram. Dette er et viktig valgår for NTNU, som står overfor en storfusjon, samt spørsmål om samlokalisering av campus. Det er spesielt at dette ikke har blitt nevnt mer i partiprogrammene, sier han.

Selv om partiprogrammer kan brukes for grovt å undersøke hva partiene setter fokus på, vil de ikke presentere et helhetlig bilde av alt partiene står for. Gruppelederkandidat Geir Waage for Ap mener at man kan se stor innflytelse fra studenter i politikken dersom man ser litt nærmere på den demokratiske prosessen i byen.

Han mener det gode samarbeidet mellom kommunen og Velferdstinget, Studenttinget og Studentparlamentet gjør at de studentdemokratiske institusjonene har blitt en naturlig del av den politiske prosessen.

— Selv om man kanskje ikke finner så mye konkret i partiprogrammene har Trondheim en aktiv studentpolitikk. Trondheims bystyre er det første kommunestyret i hele landet som vedtok en helhetlig studentpolitikk, og dette ønsker vi å opprettholde, sier Waage.

— Vær en innbygger, ikke bare en student

Valgforsker Jensen mener en av grunnene til at studentsaker får mindre fokus i kommunevalg, kan være nettopp at ikke alle studenter stemmer. Han bemerker også at studenter ikke er en homogen gruppe, og at det derfor kan være enklere å definere dem etter hvilke yrker de er på vei inn i

— Det å være student er en midlertidig tilstand. Politikerne er mindre opptatt av midlertidige grupper, rett og slett fordi det er enklere å sette folk i kategorier knyttet til hvilke yrker de er på vei inn i. Det definerer dem ofte mer, sier han.

Når det kommer til stykket er bypolitikk politikk for hele byen, og da blir studeninteressene en del av det store bildet. Jensens oppfattning er at det er samskipnadenes oppgave å sørge for studentvelferden, mens byen først og fremst skal tilrettelegge for de som bor der permanent.

— Det er ikke realistisk å tro at man skal få de største partiene til å legge seg flate for studentene. Hvis man ser på seg selv som en innbygger av Trondheim, ikke bare en student, kan man ha mange meninger om byfortetting, kollektivtransport, grønne lommer og flere saker enn bare spesifikke studentsaker, sier han.

Mange saker som ikke er direkte studentsaker er relevante for studenter som bor i byen. Da kommer tema som kollektivtransport, og vedlikehold av studentdominerte bydeler der utleiere bruker kortsiktige kontrakter, inn i bildet.

— Det er mer enn nok å gripe fatt i. Men i rollen som kun student har du ikke et veldig lydhørt publikum i bystyret, sier Jensen.

Partiprogrammer forklarer ikke alt

Jensen mener at partiene som er mer idealistiske tradisjonelt sett har større oppslutning blant studentene, og at dette har sammenheng med hvor mye studentene nevnes i partiprogrammene, selv om disse bare gir generell oversikt over noen få saker partiene, av ulike grunner, ønsker å sette fokus på.

— Enkelte partier har åpenbart større oppslutning blant studenter enn andre. Frp og Ap er nok de partiene som er minst opptatt av studenter, og SV og Venstre de som er mest opptatt. En av grunnene til dette er at partier som Venstre og SV tiltrekker seg idealistiske velgere, og det gir en vesentlig større oppslutning i studentgruppa enn i befolkningen ellers, sier han.

Det er stor forskjell i lengde og grundighet på partiprogrammene, og partiene gjør mye mer enn det som står nevnt der. På neste side kan du derfor se en oversikt over Trondheims partier, og hvilke studentsaker de vil arbeide for. UD

kommune- og fylkestingsvalget

– Valgdagen for kommune- og fylkestingsvalget i Trondheim er 14. september 2015
– Du har stemmerett i den kommunen der du er folkeregistrert
– Du må stemme i egen kommune, eller forhåndsstemme fra 1. juli til 11. september
– 14 store og små partier stiller til valg i trondheim:
– Demokratene i Norge, Pensjonistpartiet, FrP, Høyre, Venstre, Partiet de kristne, KrF, Ap, Senterpartiet, Miljøpartiet de grønne, SV, Rødt, Piratpartiet og NKP.

Oversikt over politiske partier i Trondheim kommune

Det kommer ikke alltid like tydelig fram i partiprogrammene hva partiene i Trondheim kommune vil gjøre for studentene, og det er heller ikke alle partiene som har publisert sine partiprogram. Vi har kontaktet de som stiller til valg for å høre hvilke studentrelaterte saker de vil jobbe for.

Pensjonistpartiet, Partiet de kristne og Demokratene i Norge stiller også til valg i Trondheim kommune, men har desverre ikke hatt mulighet til å delta i partioversikten.

SV VIL...

Ved førstekandidat Ottar Michelsen

– Satse på helsetjenester, psykososiale tjenester og etablering av flere helsestasjoner
– At kommunen skal vurdere å bygge studentboliger som disponeres av SiT
– Ha samarbeid om en levende campus, og tilrettelegging for studentboliger på campus
– Utvide støtten til festivaler og kulturaktiviteter som ISFiT
– Ha et godt kollektivtilbud, med bybane og billige periodebilleter som inkluderer nattbuss
– Ha flere sykkel- og snarveier
– At alle skal få barnehageplass ved bolig eller studiested og hjelp til barnepass
– Ha samme egenandel på tannhelse som alle andre helsetjenester
– Støtte gründervirksomhet ved å gjøre det lettere å få plass i inkubatormiljø og næringshager
– Bidra med kommunal risikokapital i enkelte tilfeller
– Etablere et servicesenter for utenlandske arbeidstakere så det blir lettere for studenter fra utenfor EØS-området å få jobb

Hva vil du si til studentene?

– Dere er den viktigste ressursen Trondheim har. Vår jobb er å få dere til å trives så godt at flest mulig vil bli her. Vi har sagt at Trondheim skal være den beste studiebyen – det forplikter. Skrik ut hva dere forventer av oss som folkevalgte!

MILJØPARTIET DE GRØNNE VIL...

Ved tredjekandidat til fylkesstyret, Tore Dyrendahl og førstekandidat til bystyret, Hilde Opoku.

– Unngå samlokalisering av NTNUs campuser, og vil videreutvikle Dragvoll.
– Stille krav om mer hjelp til psykososial helse for studenter
– Satse på kollektivtransport. Ønsker i det lange løp en bybane fra midtbyen til bla. Dragvoll
– Få til en bedre kollektivtransportløsning mellom campusene, og flere sykkel- og gangveier
– Legge til rette for økt utveksling av ideer mellom studenter og resten av byen. Ensomme studenter kan nytte godt av frivillighet og aktiviteter i kommunen utover studentmiljøet
– Få på plass flere studentboliger
– Fokusere på studentvelferd, blant annet ved å legge til rette for barnehageplasser

Hva vil du si til studentene?

– Dere er en positiv ressurs for byen vår! Vi vil at Trondheim skal bli en internasjonal by innen klima og miljø, og det dekker alle fagområder, sier Opoku.

NORGES KOMMUNISTISKE PARTI VIL...

Ved tredjekandidat Audun Blix Nordlid

– NKP vil kjempe for studentene
– Avvikle studielån og innføre studielønn. Man skal ikke ende opp som gjeldsslaver på grunn av studier
– Gå inn for gratis kollektivtransport for studenter og skoleelever
–Fjerne egenandelen på helsetjenester, også for tannbehandling og optiske tjenester

Hva vil du si til studentene?

– Det finnes et skille i verden. På den ene siden er kapitalen, på den andre siden er folket. Stem på Norges kommunistiske parti for en fremtid fri fra kapitalismen, for folkemakt, ikke pengemakt.

KRISTELIG FOLKEPARTI VIL...

Ved førstekandidat Geirmund Lykke

– Arbeide for NTNUs campusprosjekt og HiSTs byggeplaner
– Sørge for flere studentboliger og bedre velferdstilbud for studenter. Derfor bevilget vi 500.000 til psykososialt arbeid for studenter fra 2015 sammen med de andre sentrums- og venstrepartiene
– Fortsette å styrke byens kollektivtilbud
– Ha gode studentrabatter
– Bygge flere sykkelveier

Hva vil du si til studentene?

– Høstens valg blir et verdivalg. KrF har politikk for de som trenger politikk, også studenter. Men KrF har også politikk for de som har større visjoner enn sine egne behov. Velkommen på laget!

HØYRE VIL...

Ved ordførerkandidat Yngve Brox

– Samle universitetet, inkludert HiST, rundt Gløshaugen, slik at kunnskapsmiljøene fortsetter å prege byen
– Styrke forskning og høyere utdanning
– Etablere en ordning med gründerhospitering for studenter hos unge bedrifter for å stimulere til kontakt mellom trønderske bedrifter og få studenter til å bli i byen
– Satse sterkt på å bygge flere studentboliger
– Få til en årlig bevilgning til psykologtjenesten for studenter

Hva vil du si til studentene?

– Dere er en berikelse for byen vår. Mitt ønske er at studentene skal fortsette å prege byen, gjennom sin kunnskap og sitt engasjement. Slik får vi en kunnskapsby i toppklasse – og en trivelig by for oss alle.

FREMSKRITTSPARTIET VIL...

Ved førstekandidat Elin Marie Andreassen

– Regulere nok tomter til samskipnaden, i tillegg til å øve press på nasjonale myndigheter slik at en større andel av studentboligene tilfaller Trondheim kommune
– Koordinere samarbeidet mellom NTNU, HiST, HiÅ og HiG
– Jobbe for viktig og avgjørende infrastruktur som f. eks Ocean Space Center
– Samlokalisere byens campus
– Før et nytt idrettsbygg er på plass bør kommunen oppgradere og bygge flere nye idrettsanlegg, slik at blant andre studentenes behov blir møtt

Hva vil du si til studentene?

– Det er viktig å engasjere seg, bruke byen, påvirke beslutningstakerne og bruke stemmeretten. Studiemiljøene i byen går inn i en spennende fase. Norges største universitet vil være i Trondheim om noen få måneder - det medfører både ansvar og muligheter.

ARBEIDERPARTIET VIL...

Ved gruppelederkandidat Geir Waage

– Jobbe hardt for en felles campusløsning
– Legge til rette for SiTs bygging av boliger med gratis tomter og subsidiering av tomter
– Sette fokus på studentkultur som trekker studentene til byen
– Styrke festivaler som Kosmorama og Pstereo, der målgruppen er studenter
– Forsette det tette samarbeidet på politisk nivå med de studentdemokratiske institusjonene, for å ivareta studentenes interesser
– Fortsette med aggresiv rekruttering av studenter til byen

Hva vil du si til studentene?

– Hjertelig velkommen til byen, håper så mange av dere kommer på Pstereofestivalen, for den er fantastisk.

SENTERPARTIET VIL..

Ved førstekandidat Marte Løvik

– Sørge for at Trondheim fortsetter å være studentby nr. 1
– Sørge for godt kollektivtilbud og rimelige priser på periodekort
– Være en støttespiller når studenter arrangerer f.eks. UKA og ISFiT
– Bidra til gode og rimelige studentboliger i nærheten av campus
– Gi gründerhjelp til studenter som ønsker å starte opp egen bedrift under eller etter studiene i Trondheim
– Være en god lærebedrift for studenter som skal ha praksis i en kommunal enhet
– Sikre gode gang og sykkelveier og gode trimløyper også i sentrum

Hva vil du si til studentene?

– Velkommen til Trondheim, håper du får en utviklende og morsom studietid både faglig og sosialt. Det er utrolig mange fine steder i byen. Finn din favoritt, enten den er i midtbyen, i Bymarka, ved fjorden eller langs Nidelva. Lykke til med studiene og husk å stemme ved alle valg.

RØDT VIL...

Ved førstekandidat Roald Arentz

– Få slutt på all privatisering av høyere utdanning
– At kvalitet skal være viktigere enn publisering i rette organer
– Gi studentene reell medbestemmelse på NTNU og innflytelse over faglig innhold
– Ta vare på de smale studiene og forskningsområdene for å bevare mangfold
– Bygge kommunale boliger, som vil senke prispresset i det private eiendomsmarkedet
– Bygge flere studentboliger og styrke SiT, som skal være en studentstyrt organisasjon
– Ta tilbake kollektivtrafikken i offentlig egenregi
– Bygge en bybane, i første omgang vil vi at den skal gå mellom Tempe, Strindheim, Gløshaugen og Samfundet. På sikt med en forlengelse til Dragvoll

Hva vil du si til studentene?

– Rødt vil utvikle byen i tråd med innbyggernes interesser. Studenter og andre som ikke har baklomma full av gamle penger skal ikke utnyttes av kapitalisters evige jag etter kortsiktig profitt. Mangfold må ikke vike for lommeboka. Trondheim er, og skal være, Norges beste studentby.

VENSTRE VIL...

Ved førstekandidat Jon Gunnes

– Sørge for at bussen går oftere, og at prisen på månedskort blir redusert med minst 100 kroner
– Jobbe sammen med regjeringa for satsing på studentboliger
– Øke kommunal støtte til arbeidet med psykisk helse
– Arbeide for at Trondheim beholder sin posisjon som Norges teknologihovedstad
– Legge til rette for praksisplasser for studenter
– Arbeide for gunstige ordninger for studenter som vil være gründere, for eksempel gjennom avdrags- og rentefrihet på studielån i oppstartsfasen
– Få til felles campus for NTNU og HiST i aksen Kalvskinnet/Gløshaugen/Øya

Hva vil du si til studentene?

– Jeg håper dere får en fantastisk studietid i byen vår, og at dere benytter dere av byens kultur- og friluftslivstilbud. Bruk Samfundet, få dere kjæreste og hei på Rosenborg. Kanskje frister det med jobb i Trondheim når dere er ferdige.

PIRATPARTIET VIL...

Ved førstekandidat Øyvind Eikrem

– Oppnå større direkte involvering i politiske prosesser
– Få til gratisløsninger for infrastruktur som buss og internett
– Lovfeste tilgang til internett for at borgere skal kunne delta i samfunnet
– Modernisere læringssystemer, slik at man ikke trenger å være fysisk begrenset til ett sted for å studere
– Innføre borgerlønn som sikrer alle en minimumsinntekt
– Få slutt på det manglende samsvaret mellom de teknologiske mulighetene vi har og hvordan samfunnet og utdanningsinstitusjoner fungerer i dag

Hva vil du si til studentene?

– Piratpartiet har gode løsninger for framtidas kunnskapssamfunn, og vi håper at dere vil lese

Ikke nok å være Norges beste

19 trønderske organisasjoner har signert en forpliktende avtale hvor visjonen er å gjøre Trondheim til Nordens beste studieby. Alt fra studentfrivillighet til byutvikling er i fokus når arbeidet mot den ambisiøse målsettingen starter.

TEKST: **Tore Sandnes Becker** ILLUSTRASJON: **Trude Bakken Telle**

Trondheim skal bli Nordens beste studieby gjennom samarbeid mellom 19 forskjellige aktører. Byen møter en del utfordringer, noe som samarbeidsavtalen med sine sju innsatsområder og fellespotten på to millioner kroner tar tak i. Næringslivet har et behov for beholde kompetansen i byen, internasjonale studenter ønsker å integreres bedre i studiemiljøet, frivilligheten som egen merkevare for Trondheim satses på og bolig og byutvikling skal eskaleres. Med andre ord skal Trondheim forsøke å toppe Uppsala og København.

3000 innbyggere rikere

Selv om oljerelatert industri er i en bølgedal, er etterspørselen på kompetanse fortsatt økende i Trondheim. Hvert år blir byen beriket med 3000 nye innbyggere. Arbeidslivet krever nyutdannede innen absolutt alle sektorer for å løse de forskjellige oppgavene samfunnet støter på. Kommunikasjonsansvarlig Kenneth Stoltz ved Næringsforeningen i Trondheim (NIT) har fått i oppgave å kommunisere næringslivets behov, og hva slags muligheter samarbeidsavtalen innebærer for studenter.

– Vår oppgave blir å få næringslivet til å enda mer aktivt benytte seg av den ressursen studentene er. Vi vil blant annet tilby sommerjobber, internships og varierte karrieremuligheter etter endt utdanning. Studentene skal ikke føle at vi tar dem for gitt, sier Stoltz.

Internasjonal karriere, familieliv i Malvik

Mange studenter pakker koffertene og drar til andre regioner og land så snart graden er i boks. Stoltz mener avtalen vil gjøre det enklere å vise hva slags arbeidsmuligheter Trøndelag tilbyr, gjennom et koordinert samarbeid med andre aktører og organisasjoner. Han sier det er fullt mulig å kombinere en spennende arbeidskarriere og et trygt familieliv i Trøndelag.

– Man kan bo i Malvik, et barnevennlig område der du får en enebolig med hage til prisen av en toroms på Grünerløkka. Samtidig ser det femten minutter til Trondheim og ti minutter til Værnes med 20 direkteruter ut i Europa. Mange bedrifter i Trondheimsområdet jobber internasjonalt. Forskjellen fra enkelte andre byer er at det går fint an å kombinere både en spennende arbeidskarriere og et trygt familieliv her, forteller Stoltz.

Dirigenten Trondheim

Trondheim kommune skal hovedsakelig fungere som samarbeidsavtalens koordinator. Dette innebærer blant annet at den lokale administrasjonen skal bistå NTNU med campus- og byutvikling, legge til rette for internasjonale studenter og hjelpe studentsamskipnaden med helse og velferdsspørsmål. Kommunaldirektør Morten Wolden for kultur og næring i Trondheim kommune viser stor tiltro til sine partnere og deres evner.

– Trondheim har et godt utgangspunkt med tanke på at byen har blitt kåret til Norges beste studieby en rekke ganger. Studentenes framtidserklæring fra 2013 og ambisjonen om å bli Nordens beste er ikke et urealistisk mål for Trondheim, sier Wolden.

Tak over hodet

Trondheim har et av landets trangeste boligmarked. For å lette på trykket bevilger regjeringen midler til å finansiere 250 nye studentboliger i bartebyen. Kommunen og Studentsamskipnaden er med å sikre at alle studenter får et tak over hodet ved å legge til rette tomter og prosesser som skaffer flere bevilgninger.

– For oss er det viktig å samarbeide med andre aktører slik at studentene får trygge og gode boliger. For å avlaste markedet samarbeider vi også en del med det private boligmarkedet, sier Wolden.

Festkultur som barriere

Internasjonale studenter er et eget innsatsområde i samarbeidsavtalen. I en rapport fra Studiebyen 2014 har de internasjonale studentene større vanskeligheter med å integreres i studentmiljøet og i byen. Både språk og norsk festkultur blir ansett som barrierer. Sistnevnte på grunn av det høye fokuset på alkohol. Studiesjef Inge Fottland ved NTNU er fornøyd med at det legges et større fokus på Internasjonale studenter.

– NTNU er opptatt av internasjonalisering. Vi vil rekruttere de beste hodene til NTNU, både forskere og studenter. Det å være levende studentby som gjestfritt og fordomsfritt tar imot våre internasjonale studenter er viktig for oss, skriver Inge Fottland.

Frivillighetens pådriver

Med avtalen ble det opprettet en 25 prosent-stilling i Velferdstinget for å jobbe målrettet mot innsatsområdet frivillighet. Leder Maiken Vasset Størkersen i Velferdstinget mener rollen som pådriver av studentfrivillighet passer godt for en organisasjon som deres.

– Vi representerer alle studentene i Trondheim og har stor forståelse for hvor viktig frivillighet er for studentmiljøet og studentenes trivsel, sier Størkersen.

Velferdstinget planlegger å synliggjøre mulighetene innen frivillighet og styrke den unike studentkulturen.

– Etter signeringen av samarbeidsavtalen finnes det nå større muligheter for å løfte fram prosjekter som ser lovende ut for studiebyen og hjelpe dem på vei. Det er fordeler i å sitte rundt samme bord som store organisasjoner, sier Størkersen

De puster oss i nakken

Trondheimsstudentene er de som engasjerer seg mest i frivillige verv ifølge Studentenes Helse- og Trivselsundersøkelse i 2014. Størkersen mener at det er lite sannsynlig at andre klarer å kopiere engasjementet og tradisjonene som er knyttet til studentfrivilligheten i Trondheim.

– Det gjøres veldig godt arbeid i andre studiebyer for tiden og de begynner å puste oss litt i nakken. Det er på tide å løfte ambisjonsnivået til å bli best i Norden. Det er da positivt at våre samarbeidspartnere verdsetter studentfrivilligheten som noe viktig for studiebyen Trondheim, sier hun.

Dersom det finnes andre utfordrere til tittelen «Nordens beste studieby» så ønsker Størkersen dem hjertelig velkommen til studiebykonferansen i november. Hun har stor tro på det trønderske samarbeidet og at det vil resultere i en studieby andre ser opp til.

– De får komme hit i november og bevise for oss hvem som har det beste studiemiljøet. Det er noen aktører som kan gi oss hard kamp, men jeg er sikker på at vi kommer seirende ut av den diskusjonen.

Hva kan studentene forvente seg?

– Det er vanskelig å påstå at hverdagsstudenten kommer til å merke dette på kroppen allerede i august, men samarbeidet har åpnet mange nye dører for studiemiljøene, sier Størkesen.

Wolden tror de langsiktige effektene av samarbeidsavtalen er en by som i større grad blir preget av kloke hoder fra nære og fjerne himmelstrøk. Han mener styrken i samarbeidet ikke ligger i den økonomisk fellespotten på drøye to millioner kroner, men i den investerte sosiale kapitalen.

– Alle aktørene har forpliktet seg til å bruke egne folk, kompetanse og nettverk for å nå ambisjonen. Dersom de studerende opplever at tiltakene våre har en god effekt på studiekvaliteten så vil det trekke til seg enda flere studenter, sier Wolden.

Stoltz mener det bør være studentene som bedømmer hvilken by som er Nordens beste for studenter, og at det må måles etter visse parametre for å unngå en ord mot ord-situasjon.

– Jeg tror ikke arbeidet som legges ned kommer til å være forgjeves. Det fundamentet vi bygger på nå vil gjøre at Trondheim strekker seg litt lengre og blir stadig bedre som studieby år for år, avslutter Stoltz. UD

FAKTA

Innsatsområdene i samarbeidsavtalen
1. Bolig
2. Frivillighet
3. Internasjonale studenter
4. Helse og velferd
5. Arbeids- og næringsliv
6. Helhetlig campus- og byutvikling
7. Kommunikasjon

• Eksempler på organisasjoner som har signert avtalen: NTNU, HiST, Dronning Mauds Minne Høgskole, BI Trondheim, Studentsamskipnaden i Trondheim, Trondheim kommune, Sør-Trøndelag fylkeskommune, Næringsforeningen i Trondheimsregionen, NHO og Velferdstinget i Trondheim.

Foto: Turi Marte Brandt Åneerud

Foto: Gry Karin Stimo

Foto: NTNU

FOTO: **Markus Winkler, (flickr) CC BY 2.0**

FOTO: **workeer.de**

FOTO: **Montecruz photo (flickr) CC BY-SA 2.0**

FOTO: **Danielle Vica (flickr) CC BY-ND 2.0**

FOTO: **Montecruz photo (flickr) CC BY-SA 2.0**

Dette har skjedd i verden mens du sløvet i skyggen

TEKST: **Kristian Aaser, Emil Flakk**

Tysk statsadvokat får fyken etter avisetterforsking

I slutten av juli fekk Netzpolitik.org eit brev om at den tyske statsadvokaten etterforska fleire av journalistane deira for landssvik. Nettstaden hadde tidlegare i februar og april publisert dokument som synte at Det føderale kontoret for forfatningsvern (BfV) ynskte å overvake Facebook og andre sosiale nettsider i større grad enn før. BfV er ansvarlege for å verne den tyske grunnlova, og kjempe imot ekstreme grupper som trugar demokratiet.

Reaksjonene let ikkje vente på seg etter brevet vart kjent. Pressefridom er eit følsamt tema i Tyskland, og saka vekte minne om ein liknande konflikt mellom mellom staten og Der Spiegel i 1962, som førde til at forsvarsminister Franz Josef Strauss måtte gå av.

No har den tyske statsadvokaten Harald Range fått fyken av justisminister Heiko Maas, melder Deutsche Welt (DW). Range hadde tidlegare sagt seg unøgd med det han meinte var ei politisk overtramp og krenking av sjølvstendet til den dømande makt. Maas blir kritisert for å ha ofret Range og ikkje stått inne for sine eigne medarbeidarar.

– Kva med andre toppsjefar, ikkje minst BfV-sjef Hans-Georg Maaßen, som starta sjølve etterforskinga mot journalistane, og innanriksminister Thomas de Maizière, som er ansvarleg for etteretningstenestene, spør DW.

Tyrkia har trappet opp mot IS og kurdere

Etter et møte i Tyrkia ble USAs president Barack Obama i midten av juli enig med Tyrkias president Recep Erdogan om et samarbeid mellom landene i krigen mot Den islamske stat (IS). I første omgang tillot Tyrkia den USA-ledede koalisjonen mot IS å benytte den tyrkiske flybasen Incirlik. Den 20. juli gikk en selvmordsbombe av i den syrisk-tyrkiske grensebyen Suruc. IS påtok seg ansvaret for angrepet, som var rettet mot en venstrevendt ungdomsorganisasjon som var på vei til byen Kobani. Ungdommene skulle hjelpe til med gjenoppbygging. av byen, som ved flere anledninger har blitt angrepet av IS. Terroristgruppa ble omsider drevet ut av kurdiske styrker i januar i år. Noen dager etter selvmordsangrepet startet Tyrkia bombeaksjoner mot IS-mål i Nord-Syria, og samtidig bombing av den kurdiske opprørsgruppen Kurdistans arbeiderparti (PKK) i Nord-Irak. Det har i flere tiår vært strid mellom kurdiske opprørere og tyrkiske myndigheter. Kritikere mener Tyrkia bruker krigen mot IS til å trappe opp kampen mot kurderne.

Studenter laget arbeidsbørs for flyktninger

David Jacob (24) og Philipp Kühn (25) har laget en egen side, Workeer.de, hvor flyktninger og arbeidsgivere kan finne fram til hverandre. Nettsiden er en del av det avsluttende arbeidet med deres bacheloroppgaver ved den tekniske høgskolen i Berlin. Dette melder Süddeutsche Zeitung (SZ).

På den tyskspråklige nettsiden kan man lyse ut jobber og utdanningstilbud spesielt rettet mot flyktninger. Alle utlysninger og profiler er offentlige, og på den måten ønsker man å sikre at det hele foregår på åpent vis. Det er enda ikke tatt stilling til om man ønsker å spre konseptet til andre land, skriver studentene på nettsida.

Blant de utlyste stillingene finner man alt fra pizzabaker til designer og programvareutvikler for Android. Alle jobbene nevner språknivået (i tysk og/eller engelsk) som kreves for å søke.

– Man kommer ikke bort fra at vi først og fremst er designere, så dette går rett inn i portfolioen. Men vi er også motivert av å gjøre noe bra, og drive med noe som er samfunnsrelevant. Og arbeidsmarkedet for flyktninger har store forbedringspotensial, sier David til SZ.

Hellas forblir i eurosonen, men blir pålagt harde krav

Gjeldstyngede Hellas har siden finanskrisen blitt pålagt harde kuttkrav fra landets kreditorer EU, Det internasjonale pengefondet og Den europeiske sentralbanken – den såkalte troikaen, for å få tilgang til lån for å tilbakebetale gjelda. I januar vant det venstrevendte partiet Syriza valget, med lovnader om en slutt på kuttpolitikken. Etter måneder med tautrekking måtte den greske regjeringen til slutt gi opp, og imøtekomme kravene for å unngå konkurs. Flere i Syriza ønsket Hellas ut av eurosonen, og tilbake til drakmer. Syriza-regjeringen lovet før valget å holde Hellas i eurosonen, men da kreditorene ikke ville lette på kravene for å gi Hellas sårt tiltrengte kriselån, måtte Syriza gi opp. Avtalen, som er ventet å bli ferdigforhandlet innen 20. august, skal inneholde blant annet omfattende privatiseringer og dyptgripende reformer i arbeidsmarkedet og statsadministrasjonen.

Endelig enighet om atomavtale med Iran

Iran har i over to år forhandlet med FNs sikkerhetsråd, samt Tyskland, om en avtale om landets atomprogram. Det har blitt fryktet at Iran ønsker å utvikle atomvåpen etter at landet på midten av 1990-tallet trappet opp anrikingen av uran. For det internasjonale samfunnet har det vært viktig å øke internasjonale inspektørers tilgang til de iranske atomanleggene, og begrense anrikingen av uran. Fra iransk hold har det vært avgjørende å få slutt på det internasjonale sanksjonsregimet, som har rammet landet hardt etter at mistankende om atomvåpenutvikling ble forsterket. Avtalen partene ble enige om i juli, innebærer en lettelse av sanksjonene, jevnlig internasjonale inspeksjoner og en ødeleggelse av landets uranprodukson. Sanksjonene kan bli gjeninnført skulle Iran bryte retningslinjene. Blant amerikanske konservative er det sterk motstand til avtalen, som frykter at den baner vei for iranske atomvåpen.

DEBATT

Under Dusken tar gjerne imot leserbrev. For å gi rom for alle, begrenses lengden på et innlegg til 3000 tegn inkludert mellomrom. Korte kommentarer og replikker begrenses til 1800 tegn.Vi forbeholder oss retten til å redigere og forkorte innlegg. Vi gjør oppmerksom på at innlegg også vil være tilgjengelige på dusken.no

ILLUSTRASJON: Iria Samuelstuen

Studentene må stå på krava

LO mener studentene må stå på sine krav i arbeidslivet. Ikke bare for sin egen del, men også fordi det hindrer arbeidsgiver i å skyve grenser.

ARBEIDSLIV

Pål Henriksen Spjelkavik, NTNU-student og faglig ungdomssekretær ved LOs distriktskontor Sør-Trøndelag

Studenter er en sårbar gruppe i arbeidslivet. Studenter trenger penger for å finansiere studiemateriell, hverdagen, og selvfølgelig helgen. Vi vet at 7 av 10 studenter er avhengige av å jobbe ved siden av studiene for å klare seg økonomisk. Studenter er sjeldent faglærte og vet ikke nødvendigvis så mye om krav og rettigheter i arbeidslivet som de burde. Dette gjør at studenter er lette å utnytte av arbeidsgivere som er på jakt etter billig arbeidskraft. Studenter må ofte ta til takke med lange vakter, sene kvelder, tidlige søndager og lave lønninger.

Men kan vi legge all skyld på griske arbeidsgivere for dette, eller må du som student selv ta en del av ansvaret?

For i et arbeidsliv som blir stadig tøffere, med kraftig stigende arbeidsledighet blant ungdom og med en regjering som virkelig står på arbeidsgivernes side i politikken er det viktig at også studenter tar sin del av ansvaret for å skape et anstendig og seriøst arbeidsliv.

Er det ikke litt vel lett å si: «Denne jobben skal jeg bare ha et år, det er jo bare deltid.» eller «Om det blir for ille finner jeg meg bare en ny jobb.»?

Studenter jobber ofte deltid på butikker, på restauranter og i helsesektoren. Siden det bare er deltid kan det kanskje være lett å finne seg i litt ubetalt arbeid, og litt arbeid utenfor lovens rammer. Og å kanskje ikke være så opptatte av at alt hele tiden skal være på stell. Men da er det viktig å være klar over at du hjelper arbeidsgiveren å skyve grensen for hva hen kan forvente av sine ansatte. Det er viktig å forstå at du er med på å ødelegge arbeidsvilkårene for de som er fast ansatte. De som er avhengige av denne jobben for å finansiere boliglån, unger og for å finansiere sin hverdag.

Studenter må bli flinkere til å stå på krava, studenter må ikke ødelegge arbeidsvilkårene for de som er fast ansatte, og sist men ikke minst så må studenter fagorganisere seg. Det finnes flere fagforeninger som har studentmedlemskap. Hos oss i LO er du som student velkommen, da slipper du å stå alene i kampen for et seriøst arbeidsliv, en anstendig lønn, og for den respekten du fortjener som ung deltidsansatt.

Lua til studenter skal være på hodet, eller svevende høyt i lufta, ikke i hånda. Ta ansvar for din og for andres arbeidshverdag.

Det starter med oss

Hvorfor studerer vi? Jo, fordi vi på en eller annen måte har meninger og tanker om framtida. Vi studenter har en unik mulighet til å skape, forme og bestemme hvilken framtid vi vil ha.

MILJØ

Trondheim Grønne Studenter

I de senere årene har vi hørt mer og mer om det å ta klimaansvar, og at det er vi i de vestlige landene som må ta det største ansvaret siden det er vi som slipper ut mest klimagasser. Dessverre har ikke politikerne fra de største utslippslandene fram til nå tatt dette ansvaret på alvor, og det gjør noen skuffet og apatiske, og andre utålmodige.

De grønne arbeidsplassene er ikke forbeholdt teknologene, naturviterne, eller folk som har slutta i oljebransjen. En grønn arbeider kan også være en statsviter, en antropolog, en arkitekt, en kunstner, en barnehagelærer, eller en helsearbeider. Vi må selv være med på å skape de grønne arbeidsplassene framtida trenger, og vi må samarbeide mer på tvers av disipliner for å få det til. Vi må skape et medmenneskelig samfunn i økologisk balanse, og det starter i forelesningssalen, i lesesalen, i kollokvier, i samtaler over en kaffekopp i kantina, fra podiet på Samfundet og i demonstrasjonstog i Midtbyen.

Mange føler nok at det er lite en kan gjøre som enkeltindivid, men det er akkurat det: ingen ber deg redde verden alene. En grønn og bærekraftig framtid må vi skape sammen.

Politikken skal legge til rette for at det skal bli enklere å velge de grønne, miljøvennlige alternativene, enten det gjelder mat, framkomstmiddel eller bolig. Men noen ganger må man bare begynne å velge annerledes, selv om det ikke er helt enkelt eller komfortabelt til å begynne med. Ikke vent på forskere og politikere. Begynn! Og snakk om det!

Vi kan ikke fortsette å stole blindt på at klimatoppmøter skal løse klima- og miljøproblemene alene. Og teknologien kan hjelpe oss mange steg på veien, men ikke helt fram. Topplederne har et ansvar, men det har vi òg. Det grønne skiftet kan starte fra bunnen av – det kan starte med oss!

God studiestart og godt fylkes- og kommunevalg!

Hei du, nye student!

STUDENTLIV

Maiken Vasset Størkersen,
Leder av Velferdstinget i Trondheim

Som ny student blir du bombardert med info fra alle kanter. Alle vil fortelle om hvor bra deres organisasjon er, hvor mye morsomt man gjør og hvorfor man burde bli med der. Eller kanskje er det studentdemokratiet som vil engasjere og vise hvor viktig studentpåvirkning er.

Uansett så er det lett å bli litt overveldet av alt det nye som skjer. Du har kanskje flyttet hjemmefra for første gang, må bli kjent med ny by, nye studier og bli kjent med framtidige venner. I Norges beste studentby er det mye som skjer, men enkelte ting er det viktig å vite om:

1. SiT er Samskipnaden i Trondheim, og det er de som har studentboliger, helserefusjon, idrettstilbudet på Dragvoll, Gløshaugen og Portalen (blant andre), og kafétilbudet på campus. Informasjon om dem og tilbud de har finnes på sit.no

2. Velferdstinget er representanter fra alle utdanningsinstitusjoner i byen, og vi bestemmer hva semesteravgiften skal brukes til (for eksempel helserefusjon). Vi samarbeider med SiT og er studentenes stemme hos dem. Vi er også godt kjent med studentmiljøene, så har du noen spørsmål er det bare å spørre. Hvis du lurer på mer kan du gå inn på velferdstinget.no

3. Samfundet, også kjent som Det Runde Røde, og UKA *må* sjekkes ut! (samfundet.no og uka.no)

4. Hver utdanningsinstitusjon har sitt studentdemokratiske organ. Bli kjent med det som tilhører din institusjon. De jobber med mange viktige saker!

5. Engasjer deg i frivilligheten! Det er *virkelig* verdt det.

Så, studenter i den gamle stad, ta vare på byens ry! Ha en fantastisk faddertid, og gled deg til å bli bedre kjent med Norges beste studentby, snart Nordens beste!

STUDENTKVITTER

Under Dusken følger Trondheims studentliv på Twitter.

Følg oss på twitter.com/underdusken

Jeg liker navnet "Akademiske Sommerleker". Får det til høres mye kulere ut enn det det er å ha eksamen i august.
@Anneehd

Hallo @lanekassen er det ikke 06.08 idag
@EllenFilmberg

eg blir sliten bare av å se gjennom nettsiden til Ikea. Trenger jeg egentlig en stol? Og et skrivebord? Kan godt bo på gulvet.
@lenanath

Vasker ut hybelen. Skulle ønske jeg var som Askepott, og fikk noen måser/høner/hester(tar det jeg finner) opp i 3.etasje for å hjelpe meg.
@omstendigheter

#trondheim goes bananas. Immatrikulering og stappfullt sentrum med "glade" studenter.
@HFlatmo

Jeg sverger, det finnes ikke EN projektor på Dragvoll som er i vater. Det gir meg mark i magen og kreft på sjela!
@L_Kronoz

Fusjon: ingen vet helt hva målet er, bare at alt skal bli større og bedre. Og robust, ikke glem robust. #NTNUvi #ainthatin #jobbsmartere?
@lepeff

Full disclosure: Må vel innrømme at eg plagierte ei og anna innlevering i reguleringsteknikk på Gløshaugen på nittitalet.
@havard_h

Å flytte fra studentby. Fordel: ingen vaktmester som sjekker rensligheten. Ulempe: ingen mulighet til å sjekke opp vaktmester på sjekkerunder
@yungbonniebonz

Et trådløst eventyr

Omtalt av magasinet Guitar Player som cutting edge-teknologi: Aalberg Audio er de første i verden til å lage trådløse effektpedaler til gitarister.

TEKST: **Kaia Sørland** FOTO: **Hans Fredrik Sunde**

Du har kanskje lagt merke til at gitarister på konsert bøyer seg ned og fikler med noe på gulvet mellom sangene.

— Gitarpedalene står på gulvet foran musikeren, og på dem kan du endre mengde effekt fra låt til låt, sier oppfinner Rune Aalberg Alstad i Aalberg Audio.

En ny låt krever gjerne en annen type lyd, fra Pink Floyds psykedeliske lydbilde til andre artisters fravær av effekter. Til nå har gitaristen vært nødt til å tråkke på pedaler eller bøye seg ned for å skru på forskjellige effektbokser for å endre på dette.

— Det vi har gjort er å lage en fjernkontroll du kan feste på gitaren, i beltet, eller gitarreimen. Så kan du gjøre alt av endringer fra den i stedet for nede på gulvet, sier Alstad.

Idé fra en fuktig bytur

Fjernkontrollen er en verdensnyhet. Til tross for den store forenklingen det medfører for musikeren har ingen andre kommet opp med noe lignende før nå. Ideen kom til Alstad selv en gang i 2009.

— Jeg hadde vært på en bandøving hvor jeg hadde hatt gitarpedalene foran meg, og tenkt at det var tungvint å gå ned og skru, og stoppe å spille. Jeg hadde tidligere vært på et kurs i trådløs styring, og tenkte det ville vært genialt å løse problemet med gitarpedaler med noe derfra, sier han.

Senere begynte Alstad på master i musikkteknologi ved NTNU. Ideen om trådløse effektpedaler lå der fortsatt, og han bestemte seg for å lage masteroppgave om det.

— Etter en fuktig bytur innså jeg hvordan pedalen måtte være. Så skriblet jeg det ned på en konvolutt mens jeg satt på do, forteller han.

Effektpedalen med tilhørende fjernkontroll ble til masteroppgaven, og konvolutten med skissen ligger nå på Rockheim. Der skal den stilles ut sammen med pedalens fem prototyper.

Trondheimsbasert teknologi

Trådløsteknologien i bruk i pedalene er, etter nøye vurdering, basert på Bluetooth Low Energy (BLE).

— Det er siste skrik i Bluetooth-teknologi. Det er veldig stabilt, og bruker lite strøm. Det er viktig, for du ønsker ikke å lade opp fjernkontrollen ofte, sier Alstad.

Et annet argument for å ta i bruk Bluetooth er at Nordic Semiconductor, som er verdensledende på denne trådløsteknologien, hører til i Trondheim.

— Vi har fått mye støtte fra Nordic Semiconductor. Det er ikke helt unaturlig at verdens første trådløse gitarpedal kommer fra Trondheim, med tanke på det, sier han.

At teknologien er veldig ny kan også være grunn en til at ingen har kommet opp med ideen før.

— For bare noen få år siden ville den lille fjernkontrollen vært nødt til å være en svær klump, sier han.

Stor interesse

Det er ikke bare Rockheim som synes pedalene er interessante. Den ble i 2015 kåret blant topp fem tidsbaserte effektpedaler av verdens største gitarblad, Guitar Player Magazine. Aalberg Audio vant den nasjonale finalen i forretningsplankonkurransen Venture Cup i 2013, og har interesse fra de største i verden på feltet.

— Vi var på en messe i Frankfurt i april, og etter det fikk vi mye interesse fra distributører i Europa, Asia og Nord-Amerika, sier administrerende direktør Aleksander Torstensen i Aalberg Audio, som var med på å stifte selskapet gjennom studiene ved NTNUs Entreprenørskole.

Han forteller at høydepunktet var at verdens største distributør av musikkinstrumenter, KMC Music Corp i USA, bestilte flere hundre effektpedaler, som skal leveres i oktober.

— Det er stort for oss. Det er det som driver oss framover, og bensinen som gir oss det vi trenger til å vite at det her kan bli noe stort, sier han.

Den første testserien deres er allerede utsolgt.

— Vi lagde en testserie på femti enheter, og de er allerede utsolgt til forhåndskjøpere og folk som er gira på dette, sier Torstensen.

Kan ikke ta det med ro

Å ha et ferdig og godt fungerende produkt er likevel ikke nok, gjengen i Aalberg Audio må fortsette å være aktuelle på markedet.

— De tre første pedalene er ferdig utviklet nå, men vi kan ikke hvile på laurbærene. Vi må presse oss videre, sier Torstensen.

De vil videreutvikle pedalenes programvare, som vil kunne oppdateres fra internett. I tillegg planlegger de å komme med oppfølgningsprodukter fortløpende, for å holde seg innovative i bransjen.

— Før har vi hatt god tid. Nå er vi på markedet, og da må vi øke hastigheten, sier han.

Roland vil kopiere, men ikke enda

At andre aktører tar over markedet er en av fallgruvene. Til tross for beskyttelse av varemerke og patent, er det måter å komme seg rundt dette på. Og å finne ut hvordan pedalen funker trenger heller ikke være så alt for vanskelig.

— Det er bare å kjøpe en boks og skru den opp og se for å finne ut hvilke deler det er der, men det vil nok ta litt tid å utvikle det, sier Alstad.

At andre aktører kommer på markedet mener han at ikke nødvendigvis bare vil være negativt.

— Det er ikke noe som sier at det ikke er plass til flere. Dette er ny teknologi, og folk synes det er spennende, men de er likevel usikre på den. Hvis en av de store, etablerte merkene kommer på banen vil fjernkontroll på pedalene bli mer akseptert, sier Alstad.

Usikkerheten rundt den nye teknologien gjør også at de store aktørene ikke helt kaster seg på bølgen.

— På en messe i Frankfurt spurte jeg sjefen i Roland om de ville prøve å kopiere oss. Han sa «ja, men ikke enda», sier han.

Etterspør engasjerte studenter

For å fortsette å skape gode produkter trengs det mye teknisk kompetanse. Ett av målene er å kunne justere de tre forskjellige effektboksene fra samme fjernkontroll. I dag har de én kontroll hver.

— Vi trenger flere ingeniører for å få sånne ting på plass. Derfor er vi veldig interessert i gira og flinke datastudenter fra Gløshaugen, sier Alstad.

Og samarbeid med studenter er ikke noe de er fremmed med. I et tett samarbeid med NTNU har master- og bachelorstudenter fra fem forskjellige institutt vært med på å utvikle oppfølgingsprodukter.

— Vi har åpne armer for gira studenter som har noe å bidra med, det være innen forretningsutvikling, teknologi eller design, sier han. UD

trådløs effektpedal

- Aalberg Audio har for øyeblikket utviklet tre forskjellige trådløse effektpedaler: EKKO, ROM og TRYM.
- De er de første i verden som gjør noe lignende.
- Pedalene med fjernkontroll er laget for gitarer, men det jobbes med å optimalisere dem for andre instrumenter.
- Teknologien er basert på Bluetooth, og gir med 30 meter trådløs rekkevidde musikere mye større frihet på scenen enn før.

Ikke havn bakpå

Velkommen til Trondheim, alle nye studenter. Dere har noen fine år foran dere. La meg imidlertid komme med et råd.

TEKST: **An Nguyen** ILLUSTRASJON: **Synøve Daaland**

Som student har du mye frihet. Kanskje er du ikke vant til å ha så mye frihet. Ingen hjemmelekser, ingen som henger over deg og maser om at du må lese kapittel seks til tirsdag. Da er det fort gjort å sitte igjen med et helt semesters pensum noen uker før eksamen. Dette kan du unngå ved å komme tidlig i gang med skolearbeidet, og jobbe jevnt og trutt gjennom hele semesteret.

Få oversikt - lag en arbeidsplan

Når det er flere måneder igjen til eksamen, er det lett å utsette lesingen til fordel for andre aktiviteter som trening, sosiale sammenkomster og den haugen med klesvask som bare fortsetter å vokse. Da kan det være lurt å sette opp en konkret plan for når du skal lese. Lag først en overordnet arbeidsplan der du plotter inn eksamensdatoer, innlevering av prosjektarbeid og andre viktige tidsfrister. Deretter setter du opp en mer detaljert plan for hver uke.

Det er lettere å komme i gang med lesingen hvis du faktisk har tatt deg tid til å lage en leseplan. Vær realistisk, og sett gjerne opp litt færre gjøremål enn hva du tror du rekker. Da kan du eventuelt utvide hvis du blir ferdig med alt du hadde planlagt for dagen, eller ta deg fri med god samvittighet. Det gir i tillegg en enorm mestringsfølelse å gjennomføre det du hadde planlagt.

Mange forelesere har en oversikt over hva som skal gjennomgås til hvilke tider. Les kjapt gjennom stoffet før forelesningen. Da har du muligheten til å spørre foreleser om ting du eventuelt ikke har forstått.

Repeter

Et velkjent scenario er at man bruker flere timer på å lese og forstå et emne, for så å glemme alt sammen når eksamenstiden er rett rundt hjørnet. Vil du huske noe i mer enn en uke etter at du leste det, er repetisjon nøkkelen. Ved repetisjon overfører du kunnskapen fra korttidshukommelsen til langtidshukommelsen. En hovedregel er å repetere pensum etter én dag, én uke og én måned. Du kommer til å takke deg selv når eksamensdatoen nærmer seg og du faktisk husker ting.

Det er gøy å lære!

Minn deg selv på hvorfor du studerer. Når alt kommer til alt, er det viktigste å ha en positiv tilnærming til læring. Det skal være gøy å lære. Har du en uslukkelig tørst etter kunnskap, vil det meste falle på plass av seg selv. Vær nysgjerrig, vær kunnskapssøkende, og ikke vær redd for å stille spørsmål.

Uheldigvis vil du ikke alltid synes det er kjempegøy å studere. Dette er helt greit. Det er veldig normalt å ha nedturer med overveldende pensum og lite mestringsfølelse. I slike tilfeller er det viktigste å komme i gang, og det er ofte nettopp det som er det vanskeligste. Setter du i gang med noe, kommer motivasjonen når du har begynt å oppnå ting. Fokuser på det du får til, og belønn deg selv med kake, en episode av favorittserien din, eller den sjokoladefontenen du alltid har hatt lyst på. Ta deg fri, og husk å gjøre plass til de andre tingene som studentlivet har å by på. **UD**

Lykke til med studiene!

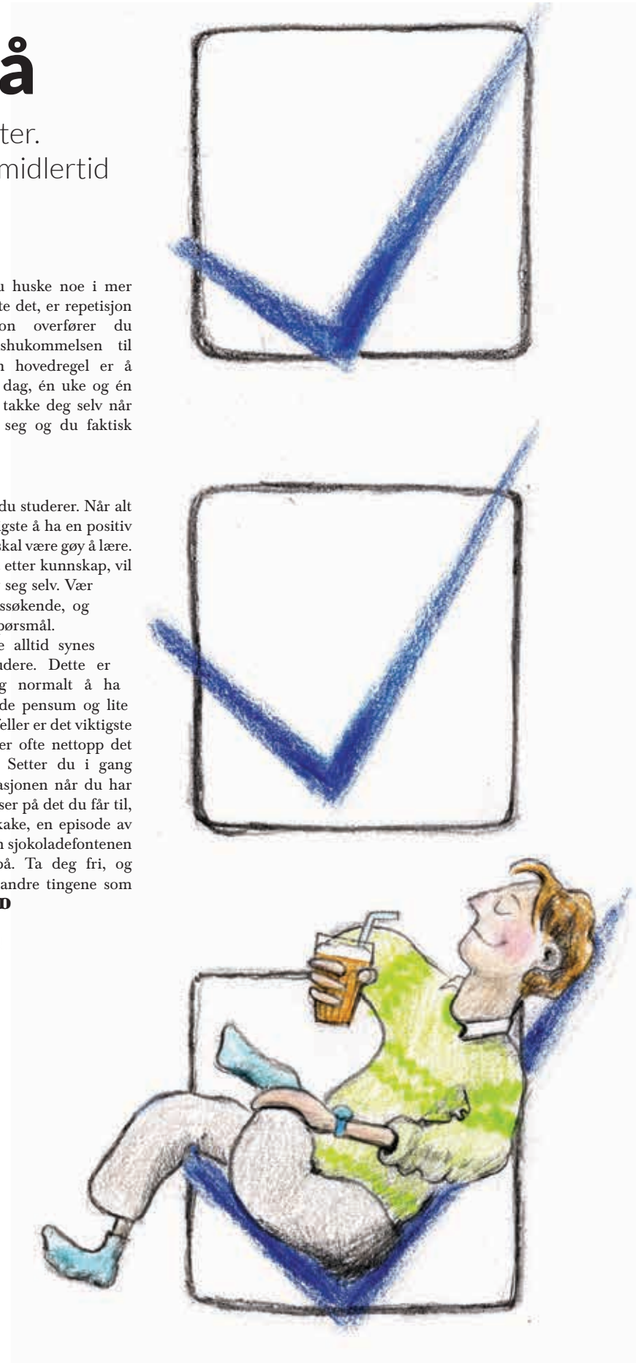

Byens byer

I Trondheims mange studentbyer er tusenvis av studenter bosatt. Men hva synes egentlig beboerne om boforholdene?

TEKST: **Prathesh Thamotharampillai, Henrik Delsbek og Angelica Bruntveit**
FOTO: **Eivind Sandodden Kise, Eirik Åsheim, Silje Krager og Stine Mari Male**

Det å komme til Trondheim som student kan være en overveldende opplevelse, spesielt når man i tillegg er på jakt etter et eget krypinn. Et populært tilbud er studentbyene. Der kan man ikke bare bo i en egen hybel, men i et bofellesskap av hybler. For de helt nye studentene er det ofte vanskelig å forstå hva som er hovedforskjellene mellom studentbyene, og hvilke fordeler og ulemper hver enkelt har å by på.

SIT. De mest kjente studentbyene er de som er satt opp av Studentsamskipnaden i Trondheim, også kjent under forkortelsen SiT. Byene er spredt rundt omkring i hele Trondheim, og ligger i nærheten av de fleste campuser. De har også en felles kontrakt, og noen regler som er til felles for alle byene.

En behagelig fellesnevner er den månedslange oppsigelsesfristen som gjør det enkelt å flytte på kort varsel. I tillegg har de også vaskeriene, hvor man fyller et utdelt vaskekort med en valgfri valuta og betaler 20 kroner per vask.

Mange synes SiT-byene er behagelige å oppholde seg i, spesielt ettersom man lett kan ta kontakt med ledelsen hvis man har noen problemer i hybelen. Problemet for mange er å komme seg inn i systemet. SiT prioriterer de unge, og dermed må de som har tatt seg et friår, eller flytter mellom studentbyer ofte, vike. For å fylle dette tomrommet har de private studentbyene vokst fram.

EN PRIVAT AFFÆRE. De private studentbyene er ikke like strenge på at innflytterne skal være unge, men har oftere blitt møtt med hard kritikk på andre punkter.

Voll Studentby, som eies av Frost eiendom, har blitt beskyldt for å gi ekstra tillegg i regningen med grunnlag i begivenheter få av beboerne har kontroll over. Senest i år var det en sak hvor veggdyr dukket opp i byen, og beboerne fikk informasjon om at de måtte betale hvis det skjedde igjen.

En annen by som har vært i vinden er studentbyen på Falkenborg, da den i 2012 fikk kritikk for å være plaget med fukt, sopp og smådyr i en sak av Aftenposten.

Singsaker Studenterhjem har fått lite kritikk for boforholdene. Den fungerer nærmest som en folkehøgskole, hvor alle bor i nærheten av hverandre og mye blir tilrettelagt for de som bor der. Den har derimot fått mye kritikk for at man trenger å kjenne noen som bor der for å slippe inn, og at det derfor er lite nytt blod som kommer inn i hjemmet.

ULIKE OPPLEVELSER. Beboerne i de fleste studentbyene har ofte ulike opplevelser av boforholdene, og har ulike reaksjoner på hvordan det er å leve i slike fellesskap. Vi har møtt personer som har bodd på noen av hyblene, og snakket med dem om hvilke følelser og opplevelser de har tatt med seg fra sin tid i byens byer.

Berg Studentby

Fellesarealet til Nikolai Nymo er stort og romslig, men selv om de bare er to som bor der er det stappfullt av ulike gjenstander. Minner fra studietiden er spredd rundt i rommet. På den ene hylla ligger cowboyhatter fra en temafest, på veggen henger et veiskilt som de fant på gata en gang. At dette er en studentbolig er klart idet man ser rommet for første gang.

– Både jeg og romkameraten min føler at vi har vært veldig heldige, ettersom vi bare har én annen å bo med. Jeg har absolutt ingen planer om å flytte ut, sier han.

LITE KOMMUNIKASJON. På spørsmål om det sosiale samholdet i studentbyen svarer han derimot mindre positivt.

– Det er en Facebook-gruppe, som for mange andre studentbyer, men det skjer ingenting der. Kommer kanskje et innlegg hver tredje måned om at noen har mistet vaskenettet sitt. Jeg har prøvd å snakke med de som administrerer siden, men det er ingen som er villige til å ta et tak heller, forteller han

Han og romkameraten har blitt gode venner i løpet av de to årene de har bodd der, men bortsett fra det sier han at det ikke er noen andre han har blitt kjent med i studentbyen.

LETTVINT. – Det skal sies at det er høy partyfaktor her. Går du bortover hybelgangene en fredagskveld er det vors i de fleste hyblene. Det bare er ikke noe samhold ellers.

Det å bo der er ellers en lettvint affære. Det er kort vei til Gløshaugen, og også kort vei til nærmeste Bunnpris. Å komme seg til byen er heller ikke problematisk.

berg

Pris: kr. 4 555 til kr. 8 640, inkludert strøm.
Gangavstand: 500 m til Gløshaugen, 3,5 km til Dragvoll, 2,6 km til sentrum, 3,7 km til DMMH, 5,3 km til HiST Rotvoll.
Utgifter: Vaskeriet tar 20 kr per vask.
Dagligvarebutikk: Kort vei til Bunnpris. Hvis man går litt lenger kan man komme seg til Rema 1000.
Man bor med: 1-7 andre, og deler bad med 1-2.
Hvor vanskelig å få plass: Som i de andre SiT-boligene. De yngste blir prioritert fremfor de eldste.

– Jeg har kjøpt meg tilgang på bysykler for en hundrelapp i året, og da har jeg ikke noe behov for busskort til å komme meg rundt, forteller Nikolai.

Hybelen er også fylt med andre billige løsninger. Sofaen har de fått fra noen som skulle kaste den, og mye annet møblement er ting som de har funnet til en billig penge eller helt gratis.

HELG ER HELG. – Det kan bli ganske bråkete her i helgene. Naboen noen dører bortenfor har et svært anlegg og liker å spille høy musikk. Jeg har også hørt om andre som har blitt vekket av fulle folk som har banket på vinduene deres. Jeg kan godt skjønne at noen blir irritert av det, men for meg har det ikke vært noe problem. Når det er helg tar jeg meg helg.

Han viser til den ene veggen som de kaller «Wall of names». Navnene til de som har vært på fester og vors der er skrevet på veggen med fargerike kritt. Selve veggen kan man nesten ikke se lenger.

Teknobyen

Tenker du iblant at studentkollektivet blir for lite og trangt? Velkommen til Teknobyen, verdens største studentkollektiv der hele 116 studenter bor i samme bygg. Det kanskje mest oppsiktsvekkende er at alt deles.

Øyvind Harding Gulbrandsen hadde egentlig bare planer om å bo på Teknobyen i ett år. Etter det var drømmen å finne seg noen venner på studiet eller på Teknobyen, for å så flytte ut med dem til et privat kollektiv. Det skjedde imidlertid ikke. Han har nå bodd på Teknobyen i tre år og er fornøyd med boforholdene, til tross for kaotiske tilstander på kjøkkenet til tider.

SKITNE TALLERKENER. Alle som bor her har hybel med eget bad. Resten av fasilitetene deles av alle inkludert stue, kjøkken og kjøkkenredskaper. Den første tanken som slår de fleste som hører at så mange mennesker deler kjøkken, er komplett kaos. Øyvind, derimot, synes det går overraskende bra å bo såpass mange sammen.

– Det hender i blant at man finner stekepanner eller tallerkener som ikke er vasket ordentlig. Man blir raskt vant til å speide etter rene ting eller i verste fall vaske opp før man bruker noe. Det har ikke vært noe stort problem for min del.

Kjøkkenet er oppdelt i åtte like kokestasjoner med ovn og stekeplater. Kun én gang i løpet av sine tre år har Øyvind opplevd at kjøkkenet har vært for fullt til å kunne brukes.

– Alle fellesarealene er dimensjonert for å brukes av så mange, og jeg synes det derfor ikke er noe problem at så mange deler på fellesarealene, sier han.

teknobyen

Pris: kr. 5 115 til kr. 6 540, inkludert strøm.
Gangavstand: 350 m til Gløshaugen, 4,5 km til Dragvoll, 5,8 km til HiST Rotvoll, 4,1 km til DMMH, 1,8 km til Sentrum.
Utgifter: Vaskeriet tar 20 kr per vask, gratis tørk.
Dagligvarebutikk: Kort vei til Coop Mega, Meny, Bunnpris og Kiwi. Kiwi og Bunnpris er søndagsåpen. Rema rett i nærheten, Bunnpris gourmet også i gangavstand.
Man bor med: 115 andre.
Hvor vanskelig å få plass: Som i de andre SiT-boligene. De yngste blir prioritert fremfor de eldste.

Når det kommer til vasking av studentbyen vaskes trapper, gang og stue ukentlig av SiT og fellesarealene vaskes hver dag av beboerne. For hver beboer i studentbyen tilsvarer dette vask to til tre ganger i semesteret, som tar om lag en time.

SOSIALT. – Det som fikk meg til å bli var det sosiale, det hender ofte at jeg drar ned til kjøkkenet for å lage mat, og blir værende i flere timer for å snakke med andre beboere. Terskelen er lav for å starte samtaler å bli kjent med andre, men det krever at man gir litt av seg selv og ikke er helt passiv, forteller Øyvind.

Regelen er at alle er velkomne på vors og sosiale sammenkomster så lenge disse foregår i fellesarealene, og det skjer som oftest noe hver helg.

I tillegg til dette arrangerer beboerutvalget forskjellige happenings som 17. mai-frokost, quizer, temakvelder og fester regelmessig. Det er også mange som tar initiativ til å sette på filmer eller spille spill. I stua finnes det brettspill, kort, bordtennis, tv, og projektor med hjemmekinoanlegg som alle kan disponere.

KOSTBARE SKADEDYR. Øyvind har ikke opplevd noen ubehagelige ekstrautgifter og er fornøyd med SiT som utleier. Det var derimot en sommer studentbyen ble plaget med melbiller på kjøkkenet. SiT ble nødt til å leie inn skadedyrbekjempere og alle ble fakturert med 500 kroner hver ekstra på neste månedsleie. Dette ble imidlertid tilbakebetalt da det var flere som klagde på at SiT ikke tok regningen. Teknobyen har ikke vært plaget med veggdyr, og skulle det i tilfelle skje vil SiT dekke kostnadene ved å fjerne dem.

MIDT I SMØRØYET. Teknobyen er sentralt, spesielt om man studerer på Gløshaugen som kun er et par minutters gange unna. Campus Øya er også i gangavstand.

– Den «gyldne trekant» Rema, Gløshaugen og Samfundet er rett i nærheten.. De få gangene jeg trenger å dra inn til byen sykler jeg bare, men foretrekker man å ta buss er det bussholdeplass rett utenfor der flybussen også stopper.

Voll studentby

– Voll som studentby, estetisk og praktisk sett, er helt ok. Det er ikke noe ekstraordinært med den, så din opplevelse der kommer veldig an på hvem du bor med. Bor du med koselige folk blir det kjempebra, men hvis du bor med folk du ikke kommer overens med er det ikke så gøy å bo her.

Leiekontrakten, som binder deg til å leie hybelen et helt år, gjør det vanskelig å flytte fra Voll Studentby med det første. I tillegg er det lang avstand til sentrum, og små hybler som kan sette en stopper for moroa. Likevel stortrives Jonas André Dalseth.

FOR DE SOSIALE. I det godt belyste fellesarealet sitter Jonas rakrygget på en myk hjørnesofa. Arealet er en sammenslåing av et kjøkken og en stue, men brukes hovedsakelig som det førstnevnte. Fellesrommet deler han med seks andre, men synes ikke det er noe problem.

– Jeg kunne bodd med flere, jeg! Jeg er en veldig sosial type. Der hvor det bygges nye hybler skal det være noen 14-manns kollektiv, og jeg kunne tenkt meg å bo der òg.

Jonas har nå bodd her i tre år. Til høsten skal han utveksle, og dermed flytte ut fra studentbyen. Utflytting er noe han har tenkt på tidligere også, spesielt fordi han har jobbet på kafé på Samfundet.

– Det går busser hele tiden, så det å komme seg til universitetet er lett. Det er når man har vært på Samfundet til fem-seks på lørdags morgen, og første buss hjem går klokka ti, at det er litt kjipt å bo så langt fra sentrum.

NYE RENGJØRINGSREGLER. Rengjøringssjekk gjennomføres sporadisk, og de som bor i kollektivet får da beskjed om det er bra nok, eller om det må vaskes videre. For å hindre dette har de i Jonas sitt kollektiv vaskeuke hver sjuende uke. Til vanlig har de også små rutiner hvor de vasker over bord og tar ut søppel.

– Det er ikke så strengt som det var før. Da sjekket de én gang i uka. Hvis det ikke er noen som gidder å vaske nå, så er det skittent her. Det er litt mer opp til deg selv.

FESTLØVE. Jonas har selv tatt ansvar for noen av de sosiale arrangementene på Voll, og har flere ganger arrangert fester. Spesielt vellykket har det vært med en fest hvert halvår for alle på studentbyen, hvor flere enn 100 personer har møtt opp. I den sammenheng har han heller ikke hatt noen problemer i dialog med eierne av byen.

– De som jobber i resepsjonen har vært veldig behjelpelige når jeg har arrangert disse festene. De finner griller og søppelsekker, og er veldig støttende. Også har vi fått en beboerrepresentant som har ansvaret for quiz, LAN, aktivitetskvelder og lignende arrangementer.

Tidligere i vår kom det en melding om veggdyr på studentbyen. Media meddelte da at beboerne måtte være delaktige i kostnadene dette medførte, noe som ikke har vært tilfelle ved lignende hendelser i SiT sine leiligheter. Jonas har selv ikke opplevd noe av dette, og ser på tiden han har bodd på Voll som en veldig bra periode.

– Det morsomste var kanskje det første året, da jeg flyttet inn her og nesten aldri hadde vasket klær før eller laget min egen mat hver dag. Så møter man mange folk i samme situasjon, og da oppstår det mange morsomme hendelser. Brannalarmen gikk jo hele tida!

voll

Pris: kr. 4 760 til kr. 8 550, inkludert strøm.
Gangavstand: 3 km til Gløshaugen, 1,3 km til Dragvoll, 4 km til sentrum, 3,8 km til DMMH, 4,2 km til HiST Rotvoll.
Utgifter: Vaskeriet tar 22 kr per vask.
Dagligvarebutikk: Kort vei til Coop Mega, Meny og Kiwi. Kiwi er søndagsåpen.
Man bor med: «Vennekollektiv» med 3 andre, eller i et kollektiv med 7,8, eller 14 hybler.
Hvor vanskelig å få plass: Ganske lett, med mindre man er veldig seint ute.

Lerkendal studentby

– Dere må unnskylde rotet, sier matematikkstudenten Vilde Skorstad Bondø idet vi kommer inn i den strøkne seksromsleiligheten i Lerkendal studentby. Studentbyen ligger like ved Lerkendal stadion og er ti minutters gange fra midtbyen og Studentersamfunet.

Lerkendal studentby består av fem høye blokker, og rommer 540 lyse hybler.

– For meg som studerer på Gløshaugen tar det fire minutter å gå til skolen. Det er helt optimalt og klart det beste med å bo her.

ENKEL INNREDNING. Fellesrommet på studentbyen består av en åpen stue- og kjøkkenløsning som skilles fra gangen inn til soverommene med en stor, bølgeformet søyle. Inni denne er det to bad som de seks deler på. I stuen står en sennepsgul sofa med brunt mønster som bryter med den ellers hvite og enkle SiT-innredningen.

– Det var litt kaldt når vi flyttet inn her, og vi fikk ikke feste bilder på veggene. Vi har prøvd å myke opp stuen litt med møbler som vi har kjøpt på Fretex.

ALLE STUDENTER KAN FÅ PLASS. Forutenom tall på dører og skap som beskriver hvordan SiT mener beboerene bør fordele plassen mellom seg, er veggene helt urørte. En list ble nylig montert høyt på veggen for å tjene som feste dersom Vilde og romkameratene ønsker å henge opp bilder.

SiT bestemmer også hvem som flytter inn i boligene.

– Det er litt skummelt at vi ikke får bestemme hvem som kan flytte inn, og det kan komme litt overraskende når en ny romkamerat står på døren.

Det går imidlertid an å søke om å få bestemte personer inn i kollektivet.

– Jeg kjente ingen fra før da jeg flyttet inn for to år siden, men vi kommer godt overens.

STRIKKING OG BUNADSSTRYKING. Studentbyen har sitt eget beboerutvalg som setter i gang sosiale arrangementer som quiz, strikkekvelder, og bunadsstryking før nasjonaldagen. De disponerer et eget rom til sosiale aktiviteter som i eksamenstiden blir brukt til lesesal.

– Det er sosialt å bo her. Beboerutvalget har en del fellesarrangement og er flinke til å samle folk. Ellers er det ikke veldig høylydte fester. Et unntak var natt til ex.phil-eksamen hvor brannalarmen gikk to ganger. Jeg tror det var noen i syvende etasje som hadde eksamensfest og skulle steke Grandiosa.

lerkendal

Pris: kr. 4 740 til kr. 8 290, inkludert strøm.
Gangavstand: 800 meter til NTNU Gløshaugen, 4 km til NTNU Dragvoll, 4 km til DMMH, 6 km til HiST Rotvoll og 2 km til sentrum.
Utgifter: Vaskeriet tar 20 kr per vask. Gratis bruk av tørketrommel.
Dagligvarebutikk: Kort vei til Rema og Ica. Nærmeste søndagsåpne butikk er et stykke unna.
Man bor med: Man kan dele bad med tre og kjøkken med fem, ha en egen leilighet som par, eller bo i et kollektiv med 7,8, eller 14 hybler.
Hvor vanskelig å få plass: Som i de andre SiT-boligene. De yngste blir prioritert fremfor de eldste.

frode rinnans veg

Pris: kr. 4 085, inkludert strøm.
Gangavstand: 2,8 km til Gløshaugen, 2 km til Dragvoll, 4 km til sentrum, 3,8 km til DMMH, 4,2 km til HiST Rotvoll.
Utgifter: Vaskeriet tar 20 kr per vask. Gratis bruk av tørketrommel.
Dagligvarebutikk: Kort vei til Coop Mega, Rema 1000, Meny og Kiwi. Kiwi er søndagsåpen.
Man bor med: To og to bor sammen og har hvert sitt rom på 12 kvadrat. Ingen stue, men de to som bor sammen deler kjøkken og bad .
Hvor vanskelig å få plass: Som i de andre SiT-boligene. De yngste blir prioritert fremfor de eldste.

Frode Rinnans veg

I små røde hytter med torvtak bor lektorstudenten Tom Andre Hansen og de andre studentene i Frode Rinnans veg studentby. Selv om det ikke er mer enn 20 minutters gangavstand til midtbyen og Studentersamfundet, gir hyttepreget en følelse av å være adskilt fra byens kjas og mas.

– Jeg har trivdes veldig godt den tiden jeg har bodd her og håper på å bli her til jeg blir ferdig med studiet, forteller Tom André, som har bodd i studentbyen siden han flyttet til Trondheim for snart fire år siden.

– Det kan hende noen synes det er litt langt til byen, men jeg synes det ligger veldig bra til fordi det ligger litt utenfor byen og midt i mellom Gløshaugen og Dragvoll. Det er vel to kilometer til skolen. Jeg føler ikke jeg må ha busskort, men det er greit å ha i vinterhalvåret.

IKKE ET FESTKOLLEKTIV. Hansen trives veldig godt i den koselige leiligheten på Frode Rinnans veg og ønsker å bo der til han er ferdig med studiet. Leilighetene har ikke stue, men et smalt kjøkken og bad. Soverommene er på om lag tolv kvadratmeter, med en hems som gjør at man kan utnytte gulvplassen bedre.

Studentbyen passer bra for studenter som ønsker et koselig sted å bo, og ro i studietiden.

– Naboene bråker lite. Det er veldig stille her og ikke mye fester.

Den disponible plassen i disse studentboligene er heller ikke optimal for å arrangere storfester.

– Jeg har vært fadder to perioder, så jeg har arrangert vors her tidligere med ca. 20 stykker. Vi satt veldig trangt i sofaen, men det gikk akkurat.

Moholt

Moholt er Trondheims største og eldste SiT-studentby, og huser over 1 700 studenter. Studenter fra opptil 70 nasjoner holder til på Moholt. Det internasjonale preget, og de 19 kjellerne disponert av NTNUs linjeforeninger, skaper et helt unikt miljø.

Kristin Muller åpner døren og ønsker oss velkommen inn i kollektivet. Ute skinner solen og det lukter engangsgrill. En rask titt ut av vinduet bekrefter mistanken: Desperate studenter prøver å få slikket litt sol.

Til vanlig studerer Kristin Energi og Miljø ved NTNU. Fritiden bruker hun på studentfrivillighet.

–Tidligere bodde jeg i et privat kollektiv hvor jeg trivdes. Men da utleieren ville sette opp prisen ble jeg nødt til å se meg om etter et nytt krypinn.

Hun valgte å flytte inn på Moholt studentby i fjor høst sammen med to venner hun kjente fra før.

BILLIG OG LETTVINT. – Vi er fire stykker som deler på fellesarealene, som består av kjøkken og stue, og til sammen måler 19 kvadrat. Atmosfæren her er ganske koselig, til og med innredningen, selv om den kan oppleves som traust og kjedelig av mange.

Det er gode muligheter for å stå på ski eller gå tur, da bymarka ikke er langt unna. Dette er noe Kristin setter pris på. Det går fort å vaske hybelen og fellesarealene siden de ikke er store, og det kommer godt med i en travel studenthverdag. Når det kommer til dagligvarebutikker er utvalget bredt med Bunnpris, Rema, Coop mega og Kiwi i gangavstand. Bunnpris og Kiwi har søndagsåpent, noe som er praktisk i eksamenstiden og ellers når man har det travelt.

DESENTRALISERT. Alt er likevel ikke fryd og gammen. Det er ikke like god standard på alle hyblene, og selv om bussforbindelsene er gode er studentbyen et stykke unna sentrum og de forskjellige campusene.

– Man blir litt avhengig av å ha busskort, og selv om man får månedskort til 400 kr som student, tærer det på studentbudsjettet.

Kristin er likevel klar på at den lave leien gjør opp for standarden og avstanden til sentrum og campusene.

TRIVES SOSIALT. Moholt har et eget aktivitetshus som drives av studentene, men Kristin har ikke benyttet seg av tilbudet enda. Når det kommer til det sosiale på byen, går det mest i vors og fester som hun har arrangert sammen med egne venner i kollektivet sitt.

– Det er en god tone blant beboerne i kollektivet og alle kan invitere vennene sine når det arrangeres vors eller fest. Man blir kjent med mange nye folk, og det pleier å bli veldig god stemning.

På Moholt befinner også de berømte kjellerne seg som er åpne hver helg. Her kan man bli kjent med nye folk på tvers av studier.

Det finnes en egen kjeller for internasjonale studenter, som man kan ta turen innom dersom man får lyst til å bli kjent med folk andre kulturer, og kanskje få seg en ny venn fra mer eksotiske strøk. Det er dermed et variert tilbud med ting man kan foreta seg i studentbyen om man har lyst.

moholt

Pris: kr. 3 405 til kr. 6 305, inkludert strøm. Dublett 8605 kr inkl strøm. Moholt tilbyr også familieleiligheter fra kr. 6 350 til kr. 9 000, eksludert strøm.
Gangavstand: 2.1 km til gløshaugen. 2.5 km til Dragvoll, 3,7 km til DMMH, 5 km til HiST Rotvoll, 3,7 km til sentrum.
Utgifter: Vaskeriet tar 20 kr per vask. Gratis bruk av tørketrommel.
Dagligvarebutikk: Kort vei til Coop Mega, Meny, Bunnpris, Rema 1000 og Kiwi. Kiwi og Bunnpris er søndagsåpen.
Man bor med: Kollektiv med tre andre, i par eller med et annet par.
Hvor vanskelig å få plass: Som i de andre SiT-boligene. De yngste blir prioritert fremfor de eldste.

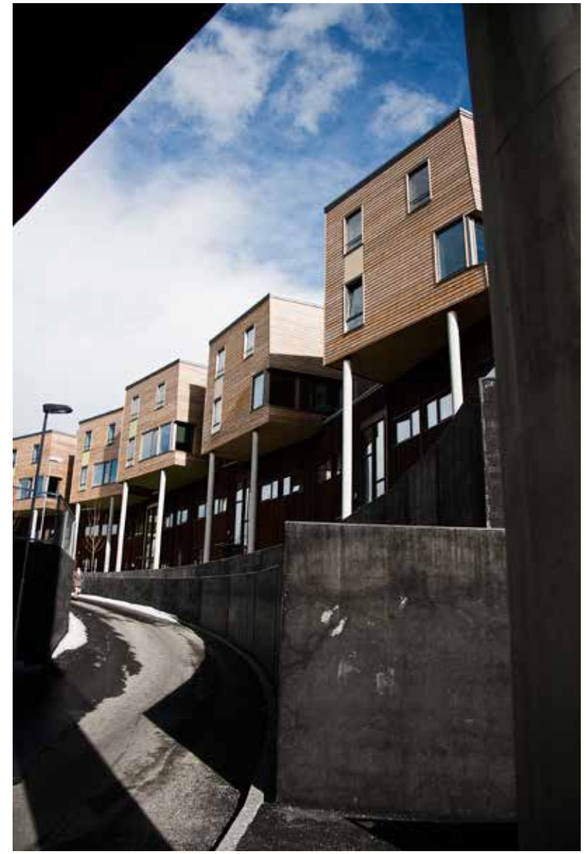

Ikke alle vil få plass

TEKST: **Martha Holmes**

På tross av at det finnes mange gode studentboligalternativer for nye Trondheimsstudenter, sliter mange med å finne et sted å bo. Andelen søkere til studentbyene er hvert år betydelig større enn antall boliger. I SiTs reglement for boligtildeling, kan man under paragraf 5 se at «Under hovedtildelingen sorteres søkerliste etter fødselsår slik at de yngste søkerne prioriteres. Ellers i året sorteres søkerliste etter dato for komplett søknad». Det må legges til at studentpar med barn har boliggaranti hos SiT.

– TRONDHEIM ER ET PRESSOMRÅDE. NSO gjennomfører en årlig studentboligundersøkelse, der det i år kommer fram at kun 14,54 prosent av Norges studenter har tilgang på studentbolig. I Trondheim har 14,92 prosent av studenter tilgang på studentbolig, og Trondheim kan derfor regnes som et pressområde.

– Trygge sosiale og økonomiske rammer er viktig for studentenes hverdag. Når bolig og økonomi blir så store stressfaktorer som det gjør i dag, går det ut over tiden vi har til å studere, sier Therese Eia Lerøen, leder av Norsk Studentorganisasjon, i en pressemelding.

I den nylig inngåtte samarbeidsavtalen mellom Velferdstinget, Trondheim kommune og Næringsforeningen i Trondheimsregionen (NIT) er bolig et av fokusområdene som skal satses på for å gjøre Trondheim til Nordens beste studentby.

Heldigvis finnes en rekke midlertidige alternativer for studenter som kommer til Trondheim og ikke klarer seg å sikre seg en bolig med en gang.

TELT OG COUCHSURFING. Har du bekjente eller kontakter i Trondheim kan du prøve å finne deg en sofa å sove på til du får tak i fast bolig. På nettstedet for couchsurfing kan du komme i kontakt med trondheimsbeboere som er villige til å låne ut sofaer eller gjesterom gratis i korte perioder.

Hvis du er et friluftsmenneske som synes du kan takle det Trondheim har å by på av vær og vind, kan du vurdere å slå opp telt i Bymarka mens du leter etter leilighet. Faller ikke primus og sovepose i smak kan du benytte deg av «tak over hodet»-ordninga som skal sikre at ingen nye studenter må vandre gatelangs.

PENSUM OG HOTELLFROKOST Fra 7. august kan boligløse studenter sjekke inn på Scandic Lerkendal gjennom «tak over hodet» -ordninga, der nye studenter bor på to- eller tremannsrom for 295 kr natten. Inkludert i prisen er frokost, sengetøy og håndklær, wifi, og et sted du kan sitte og lese. Mellom 18. og 21. august tilbys det overnatting til 150 kr på sovesal på Studenterhytta. Her er det inkludert frokost, sengetøy og lunsjpakke. Forhåndsbestilling er mulig, men ikke nødvendlig. Det er bare å møte opp på hotellet, så vil betjeningen finne et sted der bagasjen din kan lagres, og plassere deg på et rom. Tilbudet gjelder for studenter fra NTNU, DMMH, HiST, BI, og for jusstudentene fra Folkeuniversitetet. Ordninga er et samarbeid mellom kommunen, utdanningsinstitusjonene, SiT, og hotellet. Det er nylig inngått en ny treårsavtale mellom partene.

IKKE LA DEG LURE. Får du ikke tilbud om plass på studentby er finn.no og hybel.no gode steder å lete etter en privat bolig til leie. Selv om det kan virke fristende å hoppe på første og beste tilbud (dersom du har kommet opp til Trondheim uten hybel), finnes det viktige forholdsregler du bør ta for å ikke havne i konflikt med utleier senere. Husleietvistutvalget har tidligere gitt Under Dusken 8 råd studenter bør følge for å unngå bli lurt UD

tips og triks

Ekspertenes 8 tips for å ikke bli lurt

- Bruk kontrakt.
- Ikke betal usett, eller uten å ha skrevet kontrakt (unngå kontantbetaling).
- Krev egen depositumskonto.
- Sjekk hva husleia faktisk dekker.
- Undersøk hvilke vedlikeholdsplikter du får.
- Sørg for å ha en oppsigelig kontrakt.
- Gå gjennom boligen med utleier og dokumentér mangler.
- Unngå å påta deg ansvar for et bofellesskap: da står du som eneste leier i kontrakten og ansvarlig overfor alle forpliktelser.

Kilde: Husleietvistutvalget

Idyll illusjonen

TEKST: **Maren Kronlund** FOTO: **Camilla Dahlstrøm**

KJÆRE NYE STUDENT. Jeg tenker du har gledet deg lenge, og nå er tiden endelig kommet: studietiden er her! Omsider er barnerommet forlatt, mamma og pappa har klemt deg farvel (etter å ha handlet inn masse nye møbler og telys på IKEA, selvfølgelig), kanskje har de til og med gitt deg en flaske vin for å gratulere deg som student. De brukte den åtte timer lange bilturen fra Oslo på å fortelle deg hvor fantastisk det var da de selv var studenter, unge og nyforelsket, og hvordan du kunne se fram til voksenlivet, nye venner, tilegne deg kunnskap og oppfylle kjærlighetsgarantien. Hvordan de selv fant lykken på en konsert under UKA-89, der deres drømmer ble oppfylt gjennom engasjement og begerklang. Hvordan de noen år senere kunne skilte med utdannelser, gå rett ut i jobb og se tilbake på den beste tiden i sine liv. Nå er det endelig blitt din tur. Vel, kos deg med den vinflaska, du har blitt lurt trill rundt. Jeg skal guide deg gjennom hvordan studentlivet egentlig foregår.

DET HELE BEGYNNER MED bosituasjonen din. Jeg regner med at du gleder deg til å bo med mange andre mennesker? Du har elsket mennesker hele livet. Hva er vel bedre enn seks andre livlige og festglade studenter som en erstatning for mamma og pappa som alltid maser om at rommet ditt må ryddes? Du ser fram til å bli bestevenn med alle sammen, dere kan ha fest hver eneste helg, og spare haugevis med penger på å lage middag sammen. Det er heldigvis ingenting som irriterer deg, og det beste du vet er å være med folk.

LA MEG BARE FORTELLE deg med én gang at alt kommer til å irritere deg. Huseieren og de kjipe naboene dine lar deg ikke ha fest. Du hater å ha folk rundt deg. Dere lager aldri middag sammen, for dere har aldri råd. Når du åpner døra til rommet ditt, men hører at det er noen på kjøkkenet, lukker du den igjen og blir der til dagen etterpå. Du tåler ikke trynet til de du bor med lenger, men du vet egentlig ikke helt hvorfor. Kanskje er det at de smatter så høyt at du hører det gjennom veggen? Kanskje lager de mat som ser ut som oppkast, eller lar maten stå på benken i flere dager så du skulle ønske det kun var oppkast det så ut som? Du kommer til å våkne minst én gang i løpet av semesteret til lukten av svidd mat og finne ut at samboeren din har satt en frossenpizza i ovnen etter en kveld på byen, sovnet og prøvd å drepe dere alle sammen. Dette skjer gjerne dagen før eksamen, så du kan heldigvis vente litt med denne opplevelsen.

EKSAMEN, JA. Du tenker helt sikkert det er bra du var den beste i klassen på videregående, og at universitetet kommer til å gå lett som en lek. Heldigvis for deg kommer dessuten det å være student til å gi deg ryggrad, og gjøre deg til et mer empatisk menneske. Alle fagene kommer til å være kjempemorsomme, og å fullføre på normert tid er en selvfølge. Det beste blir å ha forelesninger som begynner klokken åtte, for da kan du starte dagen tidlig, kanskje til og med rekke en treningsøkt før du starter! Du har allerede kjøpt alt pensumet, og hengt opp timeplanen din på kjøleskapet.

PFT. ALT ER KONKURRANSE HER. Det finnes alltid noen som er bedre enn deg, og du kommer til å hate disse personene intenst. For hver eksamensperiode som går merker du at det finnes onde krefter i deg som du ikke var klar over, og du mister mer empati og kjærlighet til verden for hvert semester som går. Du kommer til å konte i minst tre fag (hvert år). De forelesningene som starter klokken åtte kan du bare glemme i lesende stund, for det er da du som regel drar hjem fra fest. Treningskortet er heldigvis billig, så du får ikke dårlig samvittighet om du ikke trener på to uker (eller måneder). Timeplanen din har du revet i stykker for lengst og pensumet brenner du. Noen vil nok påstå at det er litt vel drastisk å brenne pensumet sitt. Vel, de er ikke blitt fortalt at i Trondheim varer vinteren like lenge som en dårlig planlagt tenåringsgraviditet. Du trenger mye lys og mye varme. Og med dette må du ikke tro at hele livet ditt i denne byen er referanser til sangtekster av trønderske artister. Du har ikke råd til å drikke fire pils til hver pizza du spiser heller.

I TILLEGG har du vel sett for deg at det blir fint å ikke være avhengig av mamma og pappa økonomisk lenger. Feil. Det gigantiske lånet du får i august og januar kan fint fordeles utover semesteret og du kan leve somom du var kongelig. Feil. Du kan velge hva du selv skal ha til middag, og kjøpe inn favorittpålegget ditt hele tiden fordi du selv bestemmer. Nesten feil. Du kan spise favorittpålegget ditt, problemet er bare at det blir det eneste du kan spise. På knekkebrød, eller havregrøt laget av vann. Og for all del: ikke tro at du kan leve bra første halvdel av måneden og «sparsommelig» de resterende ukene. Det er faktisk sosialt selvmord å ha deltidsjobb som promotør for Dreams Showbar for å skrape inn nok penger til mat.

ANDRE TING SOM OGSÅ ER LØGN:

1. Moholt studentby er sentrumsnært. Steinan også.
2. Du må kjøpe pensum til helsepsykologi.
3. Alle mennesker er like fantastiske som på følgehøgskolen.
4. Semesteroppgaver handler kun om kildekritikk.
5. «En ekstra øl skader ikke».
6. Du er sterk, selvstendig og trenger ikke mammaen din.
7. Kjærestegarantien.

MEN TENK DA, på tross av alt dette anbefaler jeg alle vennene mine å studere her. I skrivende stund skal jeg egentlig lese til eksamen, har 37 kroner på brukskontoen min og skylder Lånekassen 300 000 kroner. Tross busser som aldri går når de skal, samboere som roter mer enn de rydder, huseiere som bestemmer seg for å låse seg inn når jeg går naken fra rommet til badet og dårlige karakterer jeg lyver om til mamma, er studentlivet i Trondheim akkurat som det bør være. Jeg har hatt mine fire beste år i denne byen. Hvorfor? Det skal du få lov til å finne ut av selv.

Trygg på talerstolen

Øyvind Bentås fant trygghet og engasjement i Storsalen. Nå har han blitt sjef for hele huset.

TEKST: **Ingrid Domben** FOTO: **Silje Krager og Hans Fredrik Sunde**

– Jeg la bare kaffen der jeg, sier Øyvind Bentås spøkefullt idet kaffen skvulper utover bordet. Han er på plass i Daglighallen på Studentersamfundet allerede første dag etter sommerferie i hjembyen Brønnøysund. Som nylig påtroppet leder av Studentersamfundet i Trondhjem har Bentås likevel hatt vervet i bakhodet og brukt mye tid på å forberede seg mentalt til det spennende året han har i vente.

– Man lærer mye om seg selv i et slikt verv. Jeg er glad i å prate og kan prate for meg, men ser at jeg kan få noen utfordringer når det kommer til å holde styr på kalenderen.

Rollen som møteleder på sine egne styremøter innrømmer han å ha gitt fra seg til nestleder for å unngå at han kommer til ordet altfor ofte.

MANGE INTERESSER. Bentås hadde i utgangspunktet helt andre planer for hvor han skulle i livet før han kom til Trondheim – han skulle bli musiker, nærmere bestemt saksofonist.

– Jeg øvde hver dag, men så gikk jeg plutselig lei. Det ble mer som en dårlig betalt deltidsjobb.

Det var da tanken om å begynne med studier dukket opp, og han begynte på forkurs gjennom Høgskolen i Narvik før det bar videre til Trondheim for å begynne på HiST.

– Hvordan går man fra å skulle bli musiker til å ville bli ingeniør?

– Jeg har alltid vært fascinert over infrastruktur og hvordan man kan si: «Hei fjell, vi bygger bare en tunnel gjennom deg», eller: «Hei myr, gå bort, for nå legges litt stein her», sier Bentås leende.

Helt siden han kom til Trondheim har Studentersamfundet vært en stor del av det å studere i byen. Først gjennom UKA 11 og senere som frivillig i Strindens Promenade Orchester.

– Man vokser på å være med som frivillig og jeg har hatt mye personlig utbytte av det. Du får så mye mer enn noe å skrive på CVen. Her får du jobbe i en proff setting der man gjør et ordentlig stykke arbeid, og du får jobbe med folk som stiller krav.

Bentås hadde lekt med tanken om å stille som leder i et par år før han omsider stilte til valg.

– Det var allerede på de første Samfundsmøtene jeg deltok på at jeg tenkte at det hadde vært kult, men da var det enda ikke en aktuell tanke. De tidligere årene har det vært gode kandidater som jeg visste ville gjøre en bra jobb som leder, og det er jo tross alt det viktigste.

Men dette året var det hans tur, og 17. mai troppet han på som ny leder i en fullsatt og feststemt Storsal.

> Desto mer du byr på deg selv, desto mer vil du få igjen

– På forhånd var jeg veldig nervøs og stressa, men da klubba var på plass rundt halsen og jeg skulle tale til forsamlingen, ble jeg plutselig så trygg og Storsalen så liten. Jeg tenkte: «Er det virkelig plass til 600 mennesker her?» Det var en fin opplevelse.

– Hva betyr Samfundet for deg?

Øynene lyser opp og et smil former seg bak skjegget.

– Samfundet er for meg selve hjertet av tilværelsen i Trondheim. Her har jeg vokst fra å ha lyst til å tørre, til å faktisk tørre. Ved å være frivillig har jeg fått by på meg selv og fått så mye tilbake. Det gjør at jeg har lyst til å gi noe igjen, også føler jeg aldri at jeg er på jobb her.

FRA HIST TIL NTNU. Det er verdt å bite seg merke i at Bentås er den første Samfundetlederen fra en av høgskolene i Trondheim, og kanskje også den siste. Til nå har tidligere ledere utelukkende vært fra NTNU. Men ettersom fusjonsprosessen går i gang vil Bentås likevel gi fra seg ledervervet som NTNU-student.

– Det er noen kompiser som har spøkt med at NTNU måtte framskynde fusjonsprosessen for å sikre seg en ny NTNU-student som leder.

– Er det sånn at det er flere medlemmer fra NTNU enn det er fra de andre skolene i Trondheim?

– Ja, det er det. Mitt inntrykk er at folk fra de andre skolene tenker at de har nok med å studere og ikke kan kombinere det med frivillig arbeid. I tillegg er det studenter som ikke vet at de kan være med på Samfundet, men det er jo for alle studentene i byen. Jeg håper at flere ønsker å være en del av Samfundet og ser at det er mer som skjer her enn bare fest og moro.

ØNSKER ENGASJEMENT. En stor del av vervet som leder går med til å planelgge og å gjennomføre de omtalte Samfundsmøtene.

– Det er ikke nødvendigvis tematikken som er det viktigste. Vi vet hvilke temaer som vil trekke mest folk. For eksempel så er temaer som omfatter helse og psykisk helse ofte populære, som blant an-

ØYVIND BENTÅS

Alder: 27
Aktuell som: Leder for Studentersamfundet i Trondhjem
Studerer: Byggingeniør på HiST
Beskriver seg selv som: Engasjert, men kan bli litt for opphengt i detaljer. Pratsom, men har lett for å snakke seg bort. Veldig glad i musikk, men har sær musikksmak.

7 KJAPPE

Katt eller hund? Hund
Vodka redbull eller congnac? Vodka Redbull
NTNU eller HiST? HiST
Strossa eller bodegaen? Strossa
Mew eller Prodigy? Prodigy
Dalai Lama eller Emma Watson? Dalai Lama
Lycheburger eller dagens suppe? Lycheburger

Det er viktig å huske på at Storsalen ikke biter

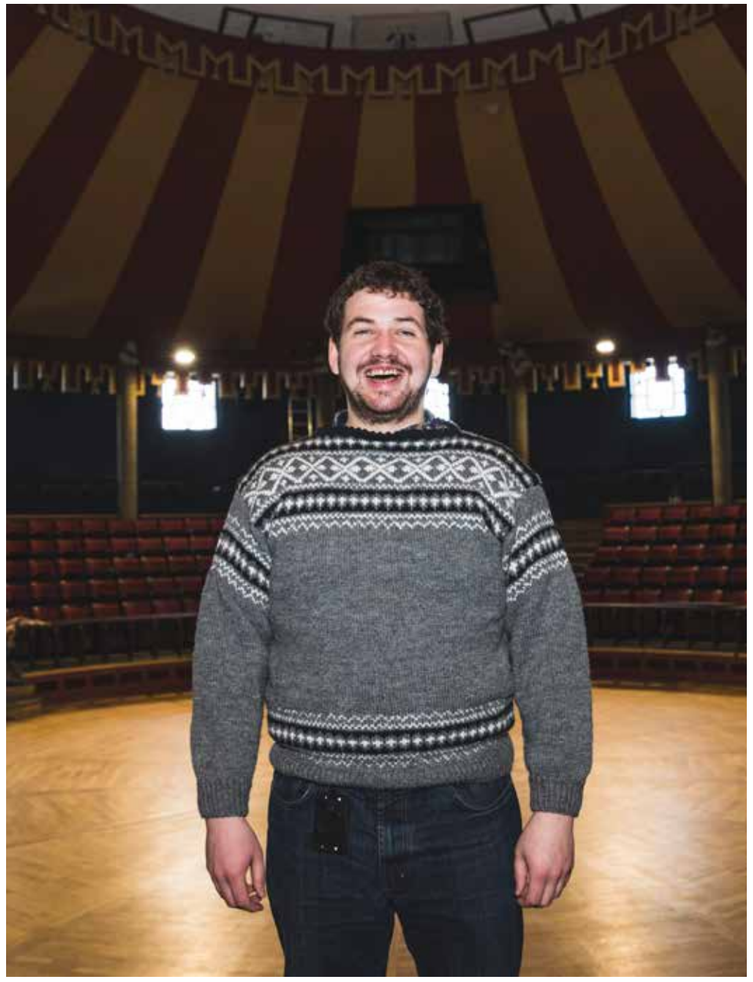

SPENT: I den lille Storsalen skal Bentås holde Samfundsmøtene det kommende året. Han håper så mange som mulig vil engasjere seg.

net møtet med helseminister Bent Høie og SK15.

– Jeg ønsker først og fremst god kvalitet på møtene, og møter der du ikke bare kan komme for å få bekreftet det du allerede mente eller visste. Jeg ønsker en Storsal som stiller spørsmål.

Han håper derfor at flere benytter seg av muligheten Storsalen gir gjennom å ha en talerstol som kan gi svar på det man lurer på.

– Det er viktig å huske på at Storsalen ikke biter, og at vi ikke dømmer de som stiller spørsmål. Jeg husker en gang det var tre stykker som stilte det samme spørsmålet etter hverandre, sikkert fordi de var nervøse, men alt man la merke til var jo bare at det var samme spørsmål. Det kan være skummelt, men det er ikke farlig, påpeker han.

– *Husker du første gangen du gikk opp på talerstolen?*

Han tenker seg om.

– Jeg husker at jeg satt der med spørsmål som jeg hadde skrevet ned og at jeg var veldig nervøs. Men etter at jeg var ferdig med å stille spørsmålet ga det meg et skikkelig adrenalinkick og jeg ville bare stille flere. Da var jeg veldig fornøyd. Jeg fikk jo til og med svar på det jeg lurte på.

POLITIKK, MUSIKK, OG MER POLITIKK. Bentås har også hatt interesse for politikk og samfunn opp gjennom årene.

– Jeg var aktiv i en periode da jeg var yngre, men så var det musikken som tok all oppmerksomheten. Etter jeg begynte å dra på Samfundsmøter begynte jeg å engasjere meg igjen. Fram til nå har jeg vært opptatt av å lese så mange nyhetsartikler som mulig for så å sjekke kommentarfeltene. Det finnes mange merkelige kommentarer det ute.

Han smiler.

– Det som også er spennende med dette vervet er at jeg får se studentpolitikken fra innsiden og se hvordan alt bygges opp rundt studentene i Trondheim gjennom å være Samfundets representant.

SER FRAM TIL HØSTEN. På søndag ble høstprogrammet som Bentås og Styret har jobbet med den siste tiden sluppet. Temaer og innledere er på plass i det som skal trekke interesserte studenter til Storsalen i høst.

– *Hva er forventningene dine til det kommende året?*

– Det blir et hektisk år, men jeg gleder meg. Jeg har tatt opp et styre som jeg er utrolig fornøyd med. De er dyktige, engasjerte og tør å si ifra om de mener jeg tar feil. Det har vært bedre enn jeg kunne forestille meg.

Til tross for et hektisk år i vente er det ingen tvil om at skolen også står høyt på prioriteringslista til Bentås som er ferdig utdannet ingeniør til våren.

– *Blir du ferdig med studiene da?*

– Ja, det skal jeg bli, med trykk på «skal». Det er fullt mulig å kombinere frivillig arbeid med skole.

– *Hva ønsker du å si til alle de nye studentene som nå ankommer byen?*

– Velkommen til Norges beste studieby. Desto mer du byr på deg selv, desto mer vil du få igjen. Kanskje spesielt på Samfundet. UD

Under Dusken er en del av Studentmediene i Trondheim som er en gjeng på Samfundet.

Nå har vi TILBUD i butikk

akademika

BEST PÅ PENSUM

LAST NED AKADEMIKA-APPEN

FÅ GODE TILBUD

akademika.no

Det spirer i Trondheims litteraturmiljø

Mellom 10. og 17. september arrangeres kulturfestivalen Ugress i Trondheim. Bak festivalen står Litterært kollektiv, en frivillig organisasjon bestående av fem studenter. For dem er målet med Ugress å samle byens kulturinteresserte.

TEKST OG FOTO:: **EMMA JOHNSEN RØDLI**

LAGER FESTIVAL: Einar Kristian Holt og Mathias Johansson er sammen med resten av Litterært kollektiv arrangørene bak kulturfestivalen Ugress.

Einar Kristian Holt og Mathias Johansson fra Litterært kollektiv sier bakgrunnen for Ugress var et ønske om å samle kulturinteresserte fra studiemiljøet og det øvrige bymiljøet i Trondheim. I tillegg fungerer festivalen som en god oppstart for organisasjonen Litterært kollektiv, som ønsker å være et ytrende organ i Trondheim.

– Mye skjer i Trondheim, men på hver sin kant. Vi ønsker å samle folk på tvers av aktører, og tar utgangspunkt i studentmiljøet, sier Mathias Johansson om Ugress.

– Veldig mye av studentaktiviteten i Trondheim foregår på Studentersamfundet, mens denne festivalen foregår i bymiljøet, fortsetter Einar Kristian Holt.

Han understreker at de ikke ønsker at Ugress skal stemples som en studentfestival, men heller holdes åpen for alle kulturinteresserte. Å spre festivalen i byrommet er et grep som skal hjelpe studenter og resten av byens kulturinteresserte med å møtes.

Ingen konkurranse

Holt og Johansson tror ikke festivalen konkurrerer med andre litterære arrangementer i Trondheim. Norsk Forfattersentrum Midt-Norges litteraturfestival ÆÅ arrangeres av etablerte aktører, mens Trondheim Litteraturfest byr på mer dybde. Med Ugress satser Litterært kollektiv på et variert program med plass til mye, og de har forsøkt å engasjere så mange trondheimsfolk som mulig.

– Med Ugress er vi åpne for mange forskjellige kulturuttrykk, og vi ønsker ikke å sette litteraturbegrepet i bås. Blant annet arrangerer vi et ekfraseprosjekt med Trondheim kunstmuseum, og et annet arrangement skal se på litteraturens rolle i økologien, sier Johansson.

Et positivt tilskudd

Avdelingsleder for Norsk Forfattersentrum Midt-Norge, Guri Sørumgård Botheim, mener festivalen kan være et positivt tilskudd til litteraturmiljøet i Trondheim.

– Trondheim preges denne høsten av flere litterære arrangementer enn noen gang tidligere. I tillegg til Ugress slipper for første gang Litteraturhuset i Trondheim et høstprogram. Dette skjer på den litterære hagefesten i Adrianstua, et annet stort arrangement.

Foreløpig frykter ikke Botheim at de ulike arrangørene skal utkonkurrere hverandre. Hun mener hagefesten arrangert i Adrianstua i fjor kan vise behovet for flere litterære arrangementer.

– Mer enn fem hundre mennesker var innom hagefesten i løpet av dagen, og jeg tror det betyr at publikum ønsker slike tilbud. I Oslo og Bergen foregår det så mye på den litterære scenen at det kolliderer, men så mye skjer ikke i Trondheim. Her blir nye tilskudd som Ugress bidrag til en oppblomstring, sier hun.

Skaper samarbeid

Botheim forklarer at Norsk Forfattersentrum Midt-Norge prøver å koordinere og skape samarbeid mellom aktørene, slik at publikum får med seg mest mulig. Gjennom jobben får hun oversikt over det som foregår både i studentmiljøet og i byen for øvrig. En litteraturfestival som Ugress, med ønske om å samle publikum fra studentmiljøet og resten av byen, er veldig positivt.

– Både festivaler og et eventuelt litteraturhus er gode møteplasser for alle litteraturinteresserte. Mange av forfatterne i litteraturmiljøet i Trondheim har studert på Dragvoll, og en utveksling mellom NTNU og resten av byen er derfor ønskelig. Et litteraturhus kan også bidra til en synliggjøring av det arbeidet som foregår på NTNU, forklarer Botheim.

Trenger frivillige

Litterært kollektiv samarbeider med flere utesteder og kafeer i forbindelse med avviklingen av Ugress.

– Men for å få festivalen til å gå rundt trenger vi frivillige, forteller Johansson og Holt.

Programmet for festivalen slippes ikke før midten av august, men Holt og Johansson kan avsløre at det blir NM i poesislam på Antikvariatet den 16. september. UD

To arrangører i Litterært kollektiv, Ida Lyche og Hannah Malene Lindberg, har tidligere vært med i Under Dusken

UGRESS
10-17 SEPT.

- Ugress er en kulturfestival arrangert av Litterært kollektiv
- Festivalen foregår mellom 10. og 17. august
- Programmet slippes i midten av august
- Arrangementene er spredt ut over hele sentrum

Drevet av dødsangst

Linnea Johansson gjorde stor suksess med sine supermyke helter, nå har hun også laget supersterke prinsesser.

TEKST: **BENEDIKT JAVOROVIC** FOTO: **HANS FREDRIK SUNDE**

På leting etter et rolig sted å snakke viser Linnea Johansson vei til Trondheim bibliotek. Der finner vi et hjørne i det som naturlig nok er hennes yndlingsdel, nemlig tegneserieseksjonen. Hun viser ivrig fram noen av sine favoritter, ikke *Donald Duck & Co* men heller tykke, vakre tegneserieromaner. Hun sier superhelter aldri har vært hennes favoritt men at hun ikke vil rakke ned på dem.

– Mange tror at jeg prøver å latterliggjøre superheltene. Men det er ikke sant, jeg liker dem selv, jeg vil bare at man skal se andre sider av dem. Det er spesielt viktig for barn siden de ofte bare ser de voldelige sidene.

30-åringen som flyttet fra Sverige og nå jobber og bor i Trondheim fikk stor oppmerksomhet i vår da hun la ut sine supermyke helter på Facebook-siden sin. Tegninger av superhelter med barna sine, Spiderman på do, Hulken som har vært på handletur og Batman som danser ballett. Tegningene ble sett av mange tusen og til og med plukket opp av nettsiden Buzzfeed. Hun sier den suksessen kom plutselig og uten advarsel.

– Jeg har vært veldig aktiv i sikkert 12-13 år, men det er aldri noen som har sett det. Plutselig har jeg fått masse oppmerksomhet, det er jo kjempeflott. Jeg var nesten på vei til å gi opp. Jeg tenkte at dette funker ikke, på tide å bli voksen og få en ekte jobb. Men rett før jeg fylte 30 så bare eksploderte det over hele verden.

Johannson forklarer at hun aldri forventet at superhelttegningene skulle bli en stor suksess. I utgangspunktet tegnet hun dem da sønnen på tre sa han ikke ville gråte fordi Spiderman ikke gjorde det.

– Det er viktig at barn også har myke mannlige forbilder. Da sønnen min kom tilbake fra barnehagen sa han at han bare vil være tøff og ha tøffe leker. Så spurte jeg om jeg bare skal ta koselammet hans. Han sier «ja, bare ta det», men begynner å gråte. Jeg tror det at man må være tøff som gutt er veldig skadelig.

Skulle alltid bli tegner

For Johansson har tegning vært en livslang lidenskap og en sentral del av hennes identitet.

– Tegning var på en måte mitt språk. Da jeg var ung og alle andre var ute og festet og drakk, satt jeg heller inn og tegnet. Jeg tenkte aldri på det som at jeg skulle bli tegner, det var bare naturlig. Tegning har aldri vært separat fra min identitet.

Med seg har hun en stor mappe fylt med arbeidet sitt. Her finnes alt fra tegninger hun tegnet da hun var barn, til selvbiografiske tegneserier. Hun viser fram en som handler om en kjip eks. Hun sier at hun sparer på alt hun gjør og tror det har med dødsangst å gjøre.

– Jeg har alltid tenkt veldig mye på døden. Helt siden jeg var liten har jeg planlagt min egen begravelse, jeg hadde avskjedsbrev til familiemedlemmene mine. Det var ikke at jeg ville dø, men heller at jeg ville være forberedt på den. Jeg søkte til og med jobb i et begravelsesbyrå da jeg var 18, det har jeg også laget tegneserie om. Det er nok den dødsangsten som har gjort at jeg gjerne vil dokumentere alt.

Hyll fitta!

Nå har Johannson også vakt mye oppmerksomhet med en kommentar på Kvinneguiden. Med den øyefangende tittelen *Åpne din bergsprekk* skriver hun om måtene kvinner og menn sitter på, såkalt «manspreading» og «womanspreading». Hun sier at hun ikke vil ta noe fra mannen, bare stille spørsmål.

– Det var bare noe jeg kom til å tenke på. Dette ble den første artikkelen, men det kommer flere. Jeg ville begynne med et tema som jeg visste kom til å provosere litt. Det startet med en danselærer som sa at kvinner i vesten må slutte å skjule sin chocho, men heller være stolt.

Johannson regner seg som en feminist, men føler ordet ofte har en negativ klang her i Norge.

– Mange tror det betyr at man vil sette kvinner over menn, det gjør det jo ikke. Men så spør folk hvorfor man sier feminisme og ikke likestilling. Jeg vil ikke fjerne kjønn, eller behandle alle barn som intetkjønn. Men bare fordi man er jente må man ikke relatere til prinsesser og superhelter hvis man er gutt.

Nå har hun også laget boken *Supersterke prinsesser* og publiserer alt mulig rart på sosiale medier. Hun er veldig opptatt av forholdet mellom bilde og ord.

– Det er veldig mye jeg legger ut som jeg aldri hadde tenkt å vise fram. For eksempel la jeg ut dagboken min og så nattboken hvor jeg skrev og tegnet om drømmer. Nå nettopp har jeg begynt å ta gamle glansbilder og lage snakkebobler til dem. UD

LINNEA JOHANSSON

Alder: 30

Yrke: Tegner

Aktuell med:
Bøkene *Super-myke helter* og *Supersterke prinsesser* ligger gratis på limpan.org, publiserer også på sosiale medier under LimpAn

Beste kulturopplevelse?
Det var da jeg så flamenco live for første gang i Granada. Alle tre elementene, sangen, dansen og gitaren gikk inn i en total symbiose, det åpnet noe i meg, en lengsel etter å leve. Et halvt år senere sa jeg opp jobben og dro til Sevilla for å lære flamenco.

Største guilty pleasure?
Snus. Når jeg er veldig sint eller lei meg kan jeg ta tre snus på en gang så jeg nesten spyr. Så skammes jeg alltid veldig etterpå, både guilt og pleasure.

Verdens største problem og hvordan fikse det?
Det er menneskene, vi er det verste som har skjedd med denne planeten. Men likevel er det noe veldig fascinerende og vakkert også. Dette blir litt deprimerende, men jeg vet ikke om det kan fikses. Likevel vil jeg gjerne gjøre alt jeg kan for å fikse det jeg synes er viktig.

Råd til trondheimsstudenten?
Det er vanskelig, jeg har aldri vært student selv. Men jeg tror at studenter må være veldig nysgjerrige, så rådet mitt vil være å aldri slutte å stille spørsmål.

Byens beste utepils

Øl skal helst nytes blant solskinn og fuglekvitter. Vi har ofret lem og lommebok for å gi deg guiden til Trondheims beste uteservering. Kun utstyrt med vilje og øltørste tok Under Duskens journalister en tur innom noen av byens beste vannhull.

TEKST: **MATHIAS KRISTIANSEN OG JOHANNES JYSTAD** FOTO: **MARIN HÅSKJOLD**

MORMORS STUE

DAHLS: 65,-

Mormors stue, som oftest bare kalt Mormors, ligger midt i Trondheims smørøye bare et halvt minutt fra Munkegata. Kafeen befinner seg i et gammelt trehus, og kan muligens være det mest sjarmerende sjenkestedet i Trondheim. Uteserveringen til Mormors ligger i den tilhørende bakgata. Derfor blir stedet ganske så lunt og skjermet, og med regulerbart tak er man sikret mot ustabilt vær. Atmosfæren er tilbakelent og koselig, med et blandet klientell. På toppen av det hele kan Mormors skilte med byens billigste Dahls, og du trenger ikke hoste opp mer enn sekstifem kroner for en halvliter Trondheimsbrygg. Alt i alt anbefales Mormors sterkt.

DEN GODE NABO

DAHLS: 79,-

Du finner Den gode nabo ved siden av en av Trondheims turistattraksjoner, den gamle bybro. Med beliggenhet på Bakklandet har Den gode nabo mye å skilte med. Et ølutvalg som er mer omfattende enn på de fleste andre barer. En lekter på Nidelven hvor man kan nyte ølen sin mens man skuer ned langs bryggehusene som følger elvebredden. Med sitt knirkende bygg har rorbua over gjennomsnittet sjarmerende atmosfære. Klientellet er ofte litt mer voksent enn på Mormors, men stemninga er hakket mer livlig og praten overdøver musikken. Det som trekker ned for Nabo'n er prisen på Dahls, som dessverre er kveldens dyreste, 79 kroner. Til gjengjeld kan du se på det som et tegn fra ølgudene, og heller bestille noe som smaker godt. For det kan Den gode nabo virkelig by på.

MIKROBRYGGERIET

PILS: 76,-

Trondhjem Mikrobryggeri ligger i Prinsens gate, omtrent et steinkast fra torget. Det er et viktig sted å sjekke ut for Trondheims ølhunder, her brygges det nemlig eget øl. De tilbyr for øvrig ikke pils fra noen av de større bryggeriene, men deres egen Trondheims-pilsner er bedre enn de fleste andre, og koster ikke mer enn en vanlig pils. Uteserveringen er grei med tak over hodet, men den sentrumsnære beliggenheten bringer med seg en del støy. Prisnivået på spesialbrygget øl fører til at godt voksne folk som kan skilte med en økonomi hakket mer solid enn ett månedsbeløp fra Lånekassen er høyt representert. Dette er altså ikke stedet for deg som begynner å bli blakk. Men om man er over gjennomsnittet opptatt av øl, kommer man ikke utenom Mikrobryggeriet.

CAFÉ LØKKA

DAHLS: 75,-

Café Løkka ligger mellom Solsiden og Bakke bru. Eller som de sier selv: mellom der du er og dit du skal. Stedet er en blanding mellom kafé, restaurant, og utested, og ligger i hyggelige omgivelser blant gamle industribygg. Løkka har veldig fin uteservering: et område med tak og varmelamper, og i tillegg en terrasse uten tak. Dette gjør det mulig å nyte mat eller drikke ute uansett vær. Koselig møblement, retro amerikansk popkunst på veggene, og selvfølgelig godt øl og hamburgere gjør kafeen til et samlingspunkt for byens mange hipstere. Et trivelig og fint utested, grei ølpris, samt et godt konsertprogram, gjør at Cafe Løkka kan anbefales på det varmeste.

RAMP

DAHLS: 74,-

Denne litt bortgjemte rockebula ligger på sagnomsuste Svartlamon, fem minutters gange fra Solsiden. De som bor i bydelen omtaler den som Norges første byøkologiske forsøksområde. Her finnes alle slags folk. En god del har habitt litt utenfor normen. I tråd med Svartlamons ånd har Ramp selvsagt en tilbakelent og frimodig stemning. Det er enkelt og fint både inne og på uteserveringa. Ramp kan ofte skilte med gode konserter, på toppen av et godt ølutvalg og topp stemning.

Illustrasjon: ***Christian Hekaas***

Den syke journalistikken

Tjuvlåning og klikkhoring. Hva skjer med journalistikken når integriteten kastes på dør?

TONJE JACOBSEN
Journalist

PLAGIERING

Dagens journalistikk er midt i et hamskifte. Med nedgang i avisopplag og flere kanaler som konkurrerer om leserne, blir det stadig vanskeligere for papir- og nettaviser å tjene nok til at alt går rundt. Der man før kunne stole på salg av aviser for å klare seg, er det nå nettbaserte reklamer og annonser som er den viktigste inntektskilden. Avisene blir helt avhengige av klikk, et hensyn som stadig oftere rangeres over kvalitet eller integritet.

Du vil ikke tro hvor dumme disse overskriftene er og hvilke tanker jeg gjør meg om avisene som bruker de. I begynnelsen var det buzz-sider spesialisert på klikkhoring. Nå er det knapt ei nettavis som avstår fra å bruke «du vil ikke tro...» eller «sjekk hva som skjer når...» for å lokke leseren til å klikke på saken. Er ikke lenger en informativ og fengende overskrift nok? Svaret ser ut til å være nei. Men er det egentlig avisene som skal ha skylda, eller er det leseren som ikke kjenner igjen god journalistikk? Må vi lures inn på kuriøse saker med elendige overskrifter fordi vi ikke bryr oss om de viktigere sakene?

> Du vil ikke tro hvor dumme disse overskriftene er og hvilke tanker jeg gjør meg om avisene som bruker de

Integriteten kastet på dør? I sommer har det kommet flere avsløringer om saker hvor norske journalister har latt seg inspirere av utenlandske aviser i for stor grad. At en skribent ønsker å kaste integriteten på dør og presentere stoff som ikke er ens eget er ille. Like uforståelig for meg er det at man tror at man kan komme unna med det i dagens samfunn, når all verdens informasjon er et par tastetrykk unna. Om ikke yrkesstolthet stanser plagieringen, så kan det være verdt å huske på at slike ting sjelden forblir ukjent. Det viser seg også at fenomenet desverre ikke er nytt. Tjuvlåning mellom aviser har forekommet i mange tiår. Det samme har sensasjonalisering, skjev vinkling og forledende overskrifter. Alt var altså ikke bedre før, men det forandrer ikke det faktum at dagens journalistikk ikke holder mål.

Det lukter råttent. Når journalister fra såpass anerkjente aviser som Dagens Næringsliv, for ikke å snakke om fagbladet Journalisten, blir tatt i juks så er det et sykdomstegn. Jakten på klikk har i alt for stor grad overtatt for kvalitet. Dagens marked krever en endring i journalistikken og en nytenkning rundt hva inntektskilder er. Å opprettholde avismangfoldet vi har i dag er utrolig viktig, og for at det skal være mulig trenger økonomiske hensyn stor plass. Men det er nødt til å finnes en bedre løsning enn å la integriteten drukne i buzzfeeds, tyveri og slett arbeid. Leserne fortjener å bli ansett som såpass intelligente at heller ikke de er tjent med denne typen avisinnhold. Om kvaliteten reduseres til det ubetydelige vil alle parter stå igjen som tapere. Journalistikken har vært, og må gjennom flere endringer for å være bærekraftig, men ingen av de foreløpige tiltakene fungerer. Jeg håper at det etterhvert utvikles en løsning på de øko nomiske problemene som ikke innebærer en fordervelse av journalistikken, og jeg krysser fingrene for at det endelige resultatet blir noe vi kan være stolte over.

Kulturkalenderen

11. august - 25. august
Lander let kuktur

Foto: Eirik Indergard/Under Dusken

21.

TIRSDAG 11. AUGUST
Samfundet

Klokka 22.00: Konsert med Hjerteslag på Klubben. Nå som du har vært på immatrikulering og blitt kjent med NTNUs lokaler kan du med god samvittighet dra på konsert og opparbeide deg en litt høyere puls på dansegulvet. På toppen av kransekaka er showet gratis, altså kroner null for konsert.

ONSDAG 12. AUGUST
Samfundet

Klokka 23.59: Konsert med KELVIN på Knaus. Det er på Huset det skjer nå om dagen. KELVIN spiller musikk som svever gjennom flere musikalske univers før de lander i hjertet på lytterne. Tenk et musikalsk Interstellar som har vært listet på Wimp sin «Norsk underground»-liste. Dra på konserten så kan du snakke om KELVIN til alle andre, som sikkert ikke har hørt om dem.

TORSDAG 13. AUGUST
Ila Brainnstasjon

Klokka 21.00: Konsert med Gaffoot på Ila Brainnstasjon. De spiller både moderne og tradisjonell blues, og kan skilte med både vaskebrett og stompbox blant andre instrumenter på reportoaret. Om du har noen klær som trenger envask, eller bare føler deg litt ekstra blå i Trondheimssommeren, er Ila stedet å være.

FREDAG 14. AUGUST
Bakklandet

Klokka 13.00: Bakklandet henter navnet fra det latinske ordet for gamle trehus (Baklandius), og Bakklandsdagene henter navnet fra Bakklandet. Festivalen strekker seg over hele helgen og skilter med mange forskjellige arrangementer, de fleste av dem gratis. Lord Christian skal leke Houdini, det blir opera i hagen, og teater blant rabarbara. Det skal også være et marked for handel. For et show, for et sted!.

LØRDAG 15. AUGUST
Torvet

Klokka 11.00: Er du redd for at Monsanto har klonet gulrota di om til en sauehjerne og sprayet den full av både sprøyte, insekt og vekstmiddel? Eller liker du bare å se bonden som er ansvarlig for at vegetarcurryen din ikke smaker dritt? Denne lørdagen er det sesongåpning for Bondenes marked, rett ved siden av Olav Tryggvason, hvor du kan handle direkte, økologisk, vannrett, loddrett, og ærlig. Miljøet er så godt som reddet!

SØNDAG 16. AUGUST
Ila Brainnstasjon

Klokka 14.00: Siden Håkon Håkonsson falt i sitt siste slag har det versert et sagn, like godt kjent for bakersønner som kongsskalder. Det sies at i vaffelens time, når solen treffer deg fra øst, skal en sang verdig gudenes ører runge gjennom Ila. I den mer moderne tidsalder er dette kjent som Søndagsjazz på Brainnstasjonen. Gratis inngang for hvermannsen.

MANDAG 17. AUGUST
Svartlamoen

Klokka 18.15: Om skuldrene har en startposisjon på linje med Himalaya, og pulsen klokker inn på tresifra tall kan det hende du kunne trengt deg en liten leksjon i østens medisin. Godt er det da at Svartlamoen varter opp med yogakurs for voksne, barn, studenter og uføre til den nette prisen av 180 kroner drop in.

TIRSDAG 18. AUGUST
Munkholmen

Klokka 10.00 til midnatt: Nina og Stine er tilbake i byen. De skal ta en siste fest før de begge begynner på master i lyrikk, med fordypelse i svensk lulesamisk joik. Det serveres fruktpunsj og snickers, men det blir ikke satt opp transport til øya. Det er kjøpt inn tyve redningsvester for de som vil svømme, førstemann-til-mølla-prinsippet gjelder.

ONSDAG 19. AUGUST
Olavshallen

Klokka 13.00: Trondheim symfoniorkester byr på smakebiter i et musikalsk tapasarrangement. De skal gå gjennom ulike klassiske hits fra en rekke kjente komponister. De kan skilte med Mozart, Dvorak, Schumann og et gira orkester. PS: GRATISSSSSS!!!!!!!!!!

Samfundet

Klokka 22.00: Borre beivi! Biru Baby spiller på Klubben. De er et produkt av den samiske renessansen, og selv om andre samiske artister skilter med å dra tilbake til sine røtter tar Biru Baby en ny vri på det. De byr på realisme fra Finnmarks skitneste avkroker, med låttitler som «Slutt Slut» og «Fuck my heart». Interessant.

TORSDAG 20. AUGUST
Good Omens

Klokka 21.00: Løs oppvarming til prestisjefylte NM i poesislams delfinale. Formatet er løst, og om du er i stand til å ytre ord kan du eie en scene for et par minutter. Opp. Ned. Til siden. Dette er ord som kan slammes!

FREDAG 21. AUGUST
Marinen

Klokka 16.30: Pstereo åpner halv fem med Hvitmalt Gjerde på kanonscenen. Så spilles det musikk på Marinen resten av helga, med store og små navn på lista. «There's no I in team» sier de, men det er et jeg i Team Me. De spiller på Pstereo forresten.

LØRDAG 22. AUGUST
Sukkerhuset Scene

Klokka 21.00: Yo yo yo g-thug, they capped Dookie down by the vacants. $VAI og phete rim blir å finne på Sukkerhuset Scene under Klubbstereo, for der skal nemlig Yoguttene spille. Dørene åpner 21.00 slik at festen kan fortsette så fort som mulig etter at musikken på Marinen har fada ut, men gutta som kan yoe kommer ikke på før 00.30. Da sover jeg.

SØNDAG 23. AUGUST
Clarion Hotell og Congress Trondheim

Klokka 11.00: Sarte sjeler må passe seg denne helgen, for da går nemlig det femte Torucon av stabelen med temaet «outlaws». Altså er det folk som er utkledd som skumle kriminelle fra ulike fantasy- og sci-fi-univers. Jeg ser nok for meg at Trondheimspolitiet vil få fryktelig mye å gjøre.

MANDAG 24. AUGUST
Håndverkeren

Klokka 18.00: Øl er ganske hipt. Nesten like hipt som Kanye, eller vegetar-fairtrade-økologisk mat. Den øverste graden av hipt øl er nok selvbrygga øl. Godt er det da at du kan lære dette på bryggekurs for den nette sum av 300 kroner i Kjøpmannsgata!

TIRSDAG 25. AUGUST

Pstereo er over, fadderuka nærmer seg slutten, og du er nok ganske sliten. Men da er det godt at det er en ny Under Dusken i hyllene rundt omkring på campus.

BARTEGUIDEN

DIN GUIDE TIL
KULTURLIVET I TRONDHEIM

UTELIV, KONSERTER, KULTURELLE OG SPORTSLIGE BEGIVENHETER. ALT FINNER DU I BARTEGUIDEN!
FINN HELGENS ARRANGEMENTER PÅ

BARTEGUIDEN.NO

–Vi streber etter bredden

Høstens konsertprogram er satt på Samfundetplakaten og du vil garantert finne noe for deg

TEKST: **EIRIK ANGÅRD** FOTO: THE WINDISH AGENCY/ RUVAN WIJESOORIYA/ TEAM ME PRESSE

Studentersamfundet i Trondheim gjør seg klar for en fullpakket høst med mange konserter og arrangementer. Programmet vitner om god variasjon, og noe for enhver smak. Vi tok en prat med bookingansvarlig Fabian Egge.

Jazzmazz er tilbake

En ting som gjør seg tydelig på programmet i år, er Jazzmazz. Egge forteller at festivalen Jazzmazz ble arrangert for første gang på Samfundet i 1979, og at den gjentok seg årlig fram til 1984. I 1994 endret festivalen navn til Trondheim Jazzfestival, som vi i dag kjenner som Jazzfest, foregår hver vår i Trondheim. Nå tar Samfundet tilbake Jazzmazz-navnet, og fredag 6. november vil vi få muligheten til å oppleve Elephant9, et av Norges aller beste liveband. I tillegg blir det konserter både på Knaus og i Edgar, med lokale band som Fieldfare.

Klubben og Knaus byr på mye spennende

Artistene som kommer til Klubben i høst gir løfte om mange gode konsertopplevelser. Det er flere utenlandske navn enn tidligere med danske Rangleklods, Little Hurricane fra USA og islandske Samaris, for å nevne noen. Av norske artister er det verdt å framheve hitmaskinen Sondre Justad, en aldri så liten bergensk punkinvasjon i form av Fjorden Baby!, og Hjerteslag og Pål Angelskår, kjent som vokalist i Minor Majority.

Et annet stort navn på plakaten til Klubben er Team Me, som spilte i Storsalen for bare et lite år siden. Egge mener at folk likevel burde få med seg bandet også i høst, fordi de nå legger ut på en eksklusiv, liten klubbturne. Konserten på Klubben i november bir en intimkonsert, og Egge understreker at dette blir siste mulighet til å se bandet på en god stund.

Knaus har som alltid flere spennende navn på plakaten, der man blant annet kan finne hiphop håp som Mads Veslelia og Cezinando. I tillegg finner vi kjenninger som holder til i Trondheim. Her kan både bluesrocken til Pistolshrimp og singer-songwriter Elias Eine trekkes fram. Det er også flere spennende navn som Whales & This Lake, som har vært mye spilt på P3 i sommer.

Storsalen

I Samfundets storstue blir det en rekke større konserter i høst. Det norske stjerneskuddet Aurora, som har spilt på festivaler rundt omkring i USA og Europa sommeren gjennom, tar med seg musikken sin til Trondheim. Et av de største bandene metallscenen har å by på, nemlig svenske In Flames. I tillegg kommer Todd Terje and the Olsens, som i sommer har spilt på noen av de største musikkfestivalene verden har å by på kommer også, blant annet britiske Glastonbury og amerikanske Coachella. Det blir også 90-tallsfest i høst, der Samfundet gir oss den amerikanske 90-tallshelten Coolio. De første ukene tilbake i byen kan vi dessuten få med oss Sondre Lerche og Coucheron.
Og skulle du ikke være fornøyd, har UKA knapt begynt å slippe artister. UD

Album du bør ha fått med deg i sommer

TEKST: **MUSIKKREDAKSJONEN**

MIGUEL
WILDHEART

I fem år har Miguel stått for en renessanse innenfor den kåteste R&B-en. Han er elsket av kritikere og publikum, som ønsker grisegutten hjertelig velkommen på sine «sexy time»–spillelister. Miguel synger om sex på en sofistikert og voksen måte, som svært få andre innenfor samme sjanger klarer. I tillegg er musikken moderne og tidløs. Det er få R&B artister som kan skimte med en like selvsikker seksualitet, og et glitrende album som nesten er helt egen-produsert.

VINCE STAPLES
SUMMERTIME '06

Hiphop er tilbake slik vi elsker og kjenner den fra 90-tallet. 22 år gamle Vince Staples har slengt seg på den nye bølgen av conscious rappere i statene, i godt selskap med blant andre Kendrick Lamar. Kampen mot rasisme i USA er langt fra avsluttet. Media har satt umotivert politivold mot svarte på dagsorden, og det samme gjør den unge amerikaneren. Han rapper overbevisende og modent over dystre, men fengende beats. Summertime '06 er kanskje ikke et typisk lystig sommeralbum, men hører til lyden av sommeren 2015.

BETWEEN THE BURIED AND ME
COMA ECLIPTIC

Det definitive konseptalbumet man burde ha hørt så langt i år. Mesterlig gjennomført progmetall med fiffige elementer av Queen og Pink Floyd, blandet inn i en metallisert, men samtidig melodisk potpurri som selv får Dream Theater til å blekne. Bandet spiller på årets Trondheim metal fest som blir arrangert i starten av oktober på Scandic Lerkendal.

TAME IMPALA
CURRENTS

Currents er et overraskende velfungerende hybrid mellom synthtung psykedelisk rock og mer rytmisk orienterte sjangre, men er samtidig umiskjennelig Tame Impala. Godt komponert og produsert med et drømmeaktig preg over sounden uten å være så fremmedgjørende som psykedelsik rock kan være. Her er det til syvende og sist den pulserende beaten som stjeler showet.

JAMIE XX
IN COLOUR

Jamie Smith, bedre kjent som Jamie xx, er en tredjedel av det britiske bandet The xx. Etter å ha jobbet over en femårsperiode med egen musikk slapp han i sommer endelig sin første soloskive. Du har kanskje fått med deg singelen *I Know There's Gonna Be (Good Times)* på radioen i sommer, og det er nettopp dette skiva bidrar med. Det perfekte lydspor for sensommeren.

JENNY HVAL
APOCALYPSE, GIRL

Glem Aqua-Lene og Tone Damli, Jenny Hval er Norges popdronning. Selv om hun selv vil kategorisere musikken som «soft dick rock». Med en nærmest sjingrende stemme, deler hun sine tanker om politikk, livet og feminisme. Jenny Hval har en eksentrisk og kunstneriske tilnærming til musikk som stadig overrasker lytteren. Det er noe sært og utilnærmelig ved lydbildet, men samtidig er det svært melodisk og deilig hypnotiserende.

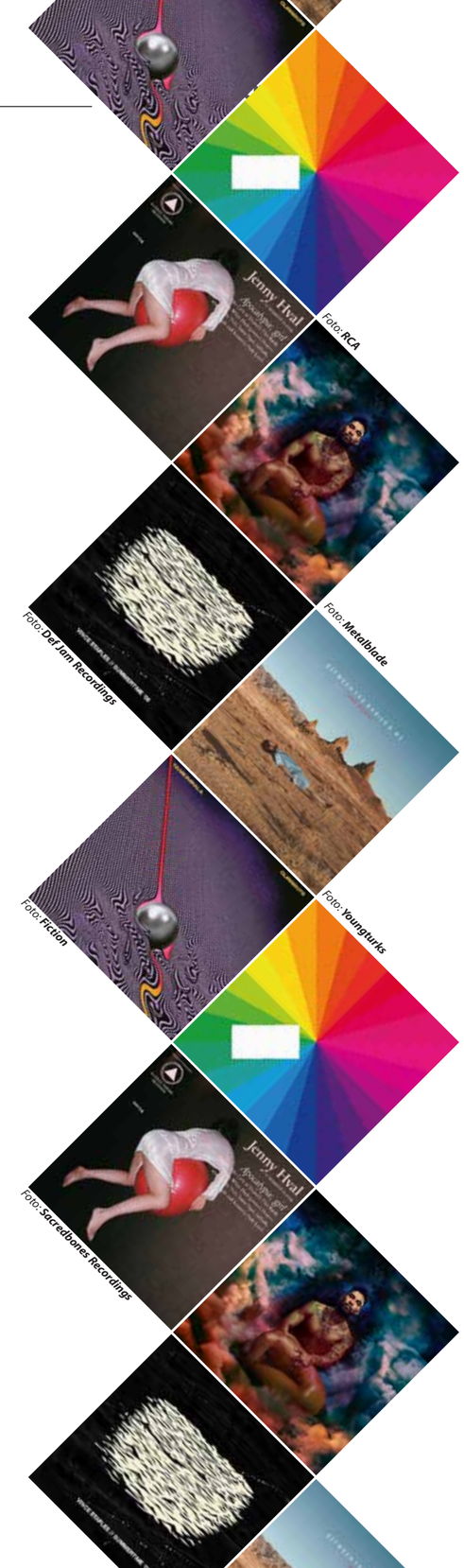

Foto: RCA

Foto: Def Jam Recordings

Foto: Metalblade

Foto: Fiction

Foto: Youngturks

Foto: Sacredbones Recordings

Album vi gleder oss til i høst

MORTEN QVENILD
PERSONAL PIANO
(4. SEPTEMBER)

Jazzpianisten Morten Qvenild skal slippe sitt første soloalbum den 4. september. Han har deltatt i mange fengslende prosjekter med blant andre Jaga Jazzist, Shining og Susanne Sundfør. Han er også drivkraften til trioen In The Country som har spilt inn album med både Frida Ånnevik (2014) og Thomas Dybdahl (2015). Qvenild er en av de mest fantasifulle musikerne i landet, og det blir interessant å høre hva soloprosjektet har å by på. Albumet gis ut av musikkforlaget Hubro, og har dermed allerede fått et høyt kvalitetsstempel.

KURT VILE
B'LIEVE I'M GOIN DOWN...
(25. SEPTEMBER)

Så langt har Kurt Vile sluppet fem geniale album, og enda flere likeforma ep-er. Han har starta en reise med innslag av psykedelisk pop, sjarmerende viser med bare ham og kassegitaren, og tunge instrumentaler med mørk synthezeiser. Vile er en «underdog» uten sidestykke som fortjener din fulle oppmerksomhet. Vi er her for å rette søkelyset mot ham, du er der for å kjøpe plata som kommer 25. september. Gjør deg klar for Kurt Vile sin *b'lieve i'm goin down...* Vi legger ingen mening i tittelen.

GRIMES
UKJENT TITTEL
(I OKTOBER)

Hun kler seg og synger som en 10 år gammel jente. Ved første lytt høres Grimes ut som en deltager i Melodi Grand Prix junior. Hvertfall når vi hører hennes seneste singler «Entropy» og «Realiti». Hun har utsatt albumet dette albumet flere ganger, men vi krysser både fingre og tær for hun at slipper det i løpet av året. Grimes er banebrytende innenfor elektronikapopen. Den sukkersøte stemmen og tekstene blandes med toner vi kjenner igjen fra 90-tallets dancemusic, og resultatet er tidsriktig og uhyre fengende.

Foto: Subpop

Foto: PMR

Foto: Xo Republic

Foto: Virgin EMI

BEACH HOUSE
DEPRESSION CHERRY
(28. AUGUST)

Beach House er kjent for å komponere hypnotiserende vakker musikk. De lager drømmepop på sitt mest drømmende. Det er lenge siden vi har hørt i hjel Bloom fra 2012. I år er duoen heldigvis tilbake, og har allerede sluppet singelen «Sparks». Ut i fra denne elskverdige lille smakebiten, ser det ut til at Beach House vil fortsette å regjere sjangeren de trives best i, og som vi elsker å døse til.

DISCLOSURE
CARACAL
(25. SEPTEMBER)

De lærde strides om hvordan Disclosure så plutselig gikk fra å være to gutteromsprodusenter til å bli noen av verdens fremste ambassadører for britisk klubbmusikk. Den dype respekten brødrene har for sine forgjengere innenfor UK garage og deep house kommer tydelig til uttrykk i musikken deres, og er også bakgrunnen for deres særegne stil. *Settle* fra 2013 gjorde dansegulv skjeve verden over, og det er bare å vente på at *Caracal* gjør det samme.

THE WEEKND
BEAUTY BEHIND THE MADNESS
(28. AUGUST)

Abel Tesfaye, bedre kjent som den silkemyke R&B-sensasjonen The Weeknd har slått seg sammen med stjerneprodusent Max Martin og slipper det 14 spor lange albumet *Beauty Behind The Madness* 28. august. Singlene «Can't Feel My Face», «Often» og «The Hills» har allerede rundet radiostasjoner verden over, og med inspirasjoner som Michael Jackson, Prince og Whitney Houston har vi god grunn til å glede oss til nytt album.

THE LIBERTINES
ANTHEMS FOR DOOMED YOUTH
(4. SEPTEMBER)

En må gå helt tilbake til 2004 for å finne siste gang The Libertines slapp en plate, men nå, over ti år senere har oppfølgeren *Anthems for Doomed Youth* blitt annonsert. Det ligger skyhøye forventninger til det kommende albumet, og selv om mange frykter at Pete Doherty fortsatt er i narkorus vil det nok uansett bli interessant å følge med på hvordan «Libs» har taklet tidens vann.

Foto: Atlantic Records

Foto: Creative Commons

Konserter du *må* få med deg i høst

SAMARIS
STUDENTERSAMFUNDET
I TRONDHJEM, 29. AUGUST

Samaris er en trio fra det vidunderlige landet Island. Bandet debuterte i 2013 med albumet *Samaris* som fikk voldsom akklamasjon blant kritikere over hele Europa. Trioen har en fenomenal diskjockey som holder spenningsnivået høyt med sine solide beats. Den harde, pulserende elektronikken kombineres med klarinett og svevende vokal som gir trioen sitt særpreg. Sangtekstene er islandsk poesi fra 1800-tallet, og gruppen klarer å forsyne noe spesielt til publikum gjennom sin unike fusjon av gammelt og nytt.

DUNGEN
BYSCENEN, 7. NOVEMBER

Høsten er på vei, studenter er på vei, og med det er mange gode konserter på vei. Lørdag syvende november åpner Byscenen, et av Trondheims koseligste konserthus, dørene sine for Dungen. Dungen er et svensk psykedelisk rockjazzband, som kan fenge entusiastiske musikkelskere, samt alle de som ønsker en morsom konsertopplevelse. Med sin unike sound og produksjon er Dungen absolutt et must-see til høsten, og i anledning nytt albumslipp og turné har det seg slik at første stopp på turneen er Byscenen. Studenter, voksne, og musikkelskere; ta turen til Byscenen og nyt Dungen!

ACTION BRONSON
STORSALEN, STUDENTERSAMFUNDET
I TRONDHJEM, 4. OKTOBER

Når viseren på vekta begynner å nærme seg Biggie Smalls, men kalenderen viser 2015 så kan det ikke bety annet enn at tungvekteren Action Bronson er på vei til Storsalen. En lørdagskveld i høst har du muligheten til å bryne deg på et av lysene hiphopmiljøene over hele verden ikke kan gjøre annet enn å anerkjenne. Så da er det vel bare å vente på at gourmetkokken lager god kok.

TODD TERJE & THE OLSENS
STORSALEN, STUDENTERSAMFUNDET I TRONDHJEM, 13. NOVEMBER

Hvem er det som *ikke* liker Todd Terje? Den glade gutten med forkjærlighet for jazz og nu–disco har både den gjengse mann og Pitchfork i ryggen. I sommer har han spilt på stort sett alt verden har å by på av store festivaler. Han har kort sagt «made it». Hvis du trodde du hadde sett dette dansemonsteret i full vigør på Kastellnatt under Slottsfjell tar du feil, for på Samfundet watter han opp med fullt band!

SMERZ
KNAUS, STUDENTERSAMFUNDET
I TRONDHJEM, 14. OKTOBER

En av de skjulte skattene som man må få med seg under UKA er dansknorske Smerz. Duoen som består av Henriette Motzfeld og Catharina Stoltenberg imponerte stort på Roskilde, og har også spilt på Øyafestivalen og svenske Way Out West i sommer. Det er liten tvil om at Knaus er stedet å være 14. oktober.

ARIEL PINK
BLÆST, 10. NOVEMBER

Ariel Rosenberg, bedre kjent som som Ariel Pink, har alltid gjort som han vil. Det har ført til over 500 låter og utrolig mange mixtapes. Med en rekke album ute, senest med *pom pom* fra 2014, er han et must i høstens konsertjungel. Det at en såpass stor og anerkjent internasjonal artist skal spille på intime Blæst gir deg bare enda større grunnlag for å komme deg på konsert.

FRA STUDENTLEKENE 2015: NTNUi har både guttelag og jentelag i rugby. Bildet er fra studentlekene 2015

Fra lesesalen til EM

I studiebyen Trondheim er det mange som kombinerer idrett og studier, men ikke alle gjør det på like høyt nivå som landslagsspiller Katrine Ringdal.

TEKST: **KAMILLA ELISE OSE HOBBER** FOTO: **EIVIND SANDODDEN KISE**

Katrine Ringdal er 25 år gammel og studerer til å bli sivilingeniør innen prosessteknologi ved NTNU. Hun spilte fotball tidligere, men tenkte «hvorfor ikke?», når hun begynte å studere ved NTNU og fikk sjansen til å prøve seg på rugby.

– Etter en tid ble jeg hekta på sporten og får «kick» av taklingene, sier Ringdal. Nå har hun holdt på i fire år.

Pensum på flyet

Ringdal sier at det blir lite tid til å gjøre særlig mye annet på fritiden og at hun trener fra sju til tolv timer i uka, men at det er mange positive sider med å holde på med idrett på toppnivå.

– Man får reist mye rundt i Europa. Noen ganger hender det jeg må lese pensum på flyet, men det er gøy å møte lag på høyere nivå internasjonalt og å få reist mye, forteller Ringdal.

Landslagsspill

Sammen med Kari Evensen Paulsrud og Mari Ophus fra NTNUis rugbylag ble hun valgt ut til å spille for landslaget.

– Det er krevende når vi er med i store turneringer og når det står på som mest, men skolene er gode til å tilrettelegge, forteller hun.

I vår spilte hun og de to andre NTNUI-spillerne EM i Litauen for Norge. Laget havnet på en åttendeplass av tolv lag, men har ambisjoner om å nå topp fire i neste EM.

Allsidig idrett

Hun forteller at i tillegg til fotball, så er det mange som har bakgrunn fra håndball på NTNUis rugbylag. Rugby er altså en allsidig idrett, og man trenger heller ikke å ha drevet med denne idretten før for å kunne prøve seg. Kanskje finnes det skjulte talenter der ute?

Foto: **Privat**

KATRINE RINGDAL: NTNUi–spiller Katrine Ringdal.

Foto: **Odin Drønen**

JAHN IVAR KJØLSETH
Sportsredaktør

SPORTSKOMMENTAR

I høst kommer flere tusen nye studenter til Trondheim, og mange går en minneverdig tid i møte. Likevel melder Studentenes Helse- og Trivelsundersøkelse (Shot) at en betydelig del av norske studenter sliter med emosjonell ensomhet. Ifølge undersøkelsen er særlig studentfrivillighet en velfungerende metode for å skape sosiale og emosjonelle bånd. I studiebyen Trondheim er det ingen grunn til at man ikke kan kombinere frivillighet med det å leve aktivt.

Studentidrettslag trenger frivillige til drifts oppgaver som materialforvaltning eller økonomisk ansvar. Et av hovedmålene for Norges Studentidrettsforbund perioden 2014-2019 er å satse på ungt lederskap, der tillitsvalgte i studentidrett skal få relevante kompetanse- og utdanningstilbud som styrker deres frivillige arbeid. Dette kan gi vervene mer tyngde, og gjøre kandidatene mer ettertraktet på arbeidsmarkedet.

Det er klare sammenhenger mellom studenters psykiske helse og fysiske aktivitet, noe som kan resultere i bedre prestasjoner på studiet. Studenter som trener flere ganger i uka, viser tegn til økt velvære, energioverskudd og økende evne i å tenke kreativt. Studentidrett kan dessuten by på opplevelser mange andre frivillige ikke får, som turneringer både innenlands og utenlands. I juli ble den 28. Universiaden, et internasjonalt idrettsarrangement for universistets studenter, arrangert i Gwangju i Sør-Korea, hvor flere NTNU-studenter deltok i landslagssammenheng.

> Studentidretten kan utgjøre en forskjell, både på lesesalen og i fritida

Trondheim kan by på det meste innenfor idrettens verden. NTNUi tilbyr alt fra fra fotball til rumpeldunk. I tillegg har SiT flere tilbud for personlig trening, og mange av linjeforeningene har fotballag som spiller mot hverandre på jevnlig basis. Jeg tør påstå at det finnes noe for alle studerende som er interessert i idrett. Til studenter, både gamle og nye, som ønsker en aktiv studietid: Studentidretten står sterkt i trønderhovedstaden, og kan utgjøre en forskjell, både på lesesalen og i fritida. Mitt råd er å gi det en sjanse.

SPORTSKALENDER

13. AUGUST
Rosenborg – Mjøndalen, NM. På Lerkendal.

16. AUGUST
Rosenborg – Vålerenga, Tippeligaen. På Lerkendal.

16. AUGUST
Manchester City – Chelsea, andre runde av Premier League.

22. AUGUST
Faddercup i Dødens dal klokka 10.00.

TWITTER: @SPITPOSTEN

Spitposten

SPIT (FRÅ POSTSLAVISK «VANRJIT», FIENDE AV RUSSANE). TRONDHEIMS FRIE STEMME SIDEN 50 ÅR ETTER PROPHETEN (FVMH)

SPITPOSTEN REGISTRERER

… at DAE DAEesh? fuck r/norge
… at tenner et lys for alle forhenværende redaktører som har pådratt seg downs
… at velkommen etter da, TaRD.BY
… at takk for at dere minner meg på at jeg trenger et sted å bo
… at hadde helt glemt å melde meg på immatrikuleringa gitt
… at sithlorden kommer tilbake liksom nyrekreft
… at apropos kreft: Regjeringen ønsker lettere kjønnsskifte
… at ABAKUS-leder fortviler: – Vi risikerer å ikke bli homo
… at av blodet til INDØK-er skal irreversibel HIV-infeksjon komme.
… at det er forskjell på å snakke som privatperson og som sjef
… at vil du være med meg hjem og se på lurken min?
… at bank i bordet, tramp i lurken
… at versgo: «slik blir du arbeidsledig UTEN å gå fem år på HF»
… at versgo: «slik får du jobb i Statoil UTEN å studere petroleum (hint: du går EMIL istedenfor)»
… at versgo: «slik fikk elektrostudenten seg dame UTEN leg-day – kjærlighet ved første skrik etter hjelp og nåde»
… at vi denne gangen har kopiert over en tidligere utgave av Spitposten
… at vi er de eneste som er verdt å plagiere nå til dags
… at mitt beste minne er da jeg naken på sofaen intervjuet rektor Bovim og sensuelt slukte i meg ferske jordbær, stønnet liksom litt gjennom telefonen hver gang han lovet meg fusjon og et mer robust fagmiljø
… at rektor Bovim, din matador, sett bjerkestaven din i smaragdgruva mi
… at kjære Bovim, din Nobelpryd bryter mine kjøttmurer liksom tyskerne rev ned muren i Berlin i 1989
… at å Bovim, jeg vil høre din deilige, jordlige frukt klaske i en reise opp der blomstene spirer i uløyd mark
… at min Bovim, la din pilgrimsstav ljome mellom mine fløyelsberg og få meg til å rope etter Gud, Gud!, Gud!, o min Gud!
… at Bovim, fyll mine lengsler på samme måte som en humle flyr gjennom en stivpisket bringebærkrem
… at du vet Bovim, din prins er en standhaftig marmorstatue erigert i E. C. Dahls minnepark, og jeg er den våte nidelvsgjørma som siver ned over din naturbunad
… at kom igjen, Bovim, kom inn. Du trenger ikke banke på, bare bus(s!) inn, T-kort eller ikke
… at Bovim, med ditt lem medlem lemme med
… at Bovim, det er lov for store lovnader å falle, som et juksetelt hos mannskorentusiast i høstregnet
… at Bovim, din legekontorseim driver all min lyst og livsvilje, din sterile, kalde dunst får lårene mine til å bevre slik månen driver de mektige havs flo og fjære
… at Bovim, fis meg ikke på balla oløøø

SV ØNSKER «FLERE SNARVEIER»

VALG?!

TEKST: JOHAN MØKKERBAKKEN. **FOTO:** MARIUS NYHEIM KRISTOFFERSEN

Snorre Valen trekker fram HLS001 Helsepsykologi og helsefremming, samt IDRSA1002 Idrettssosiologi. SANT1000 Innføring i sosialantropologi. AFR1000 Innføring i Afrikastudier; MFEL1010 innføring i medisin for ikke-medisinere. For å ikke glemme KULT2204 STS: Ting og tegn.

– Det er klart viktig med SANT0001 Kulturforståelse og internasjonalisering, men KULT1101 Digitale kulturer i forhold til PSY2011 Medienes publikum, mener MUSV2019 Afrika: Musikk, kultur og historie. HFEL0010 Introduction to Norwegian History.

BARN2002 Childhood, Education and Well-Being with a Particular Focus on Africa påpeker at PSY1017 Abnormal psykologi. Dessuten er KULMI1000 Introduksjon til kulturvern. Mangfold er viktig i PED1015 Deltakelse og mestring i ulike grupper og læringsmiljø.

– Selvfølgelig har vi jo MUSV1007 Musikk og globalisering, men det må veies opp mot IT2805 Webteknologi, sier KIN0501 Kinesisk kulturkunnskap om PED2002 Barne - og ungdomskulturer med vekt på aldersgruppen 10–20 år.

KULT1102 Innovasjon, kultur og næring kritiserer AFR1012 Afrikas antropologi: Regionale perspektiver. Hva skjer da med ENG1000 Innføring i sosiolingvistikk? Ingen vet, men i mellomtiden kan du ta deg en øl og chille på Samfundet mens du leser til Fuglekjennskap ved HiNT.

11 LIFEHACKS TIL FADDERUKA

– NR 3 VIL GRIPE DEG

Håpløst ny i byen? Vi viser vei til Norges triveligste uke i Nordens beste studieby.

TEKST: JOHAN MØKKERBAKKEN. **FOTO:** SIGNE KRAMHUS (STEINKJER)

☐ Nervøs og vet ikke hvem du skal snakke med? Slå deg løs og knytt nye bånd på tvers av dine gamle kretser og alderspreferanser.

☐ Glemt å kjøpe øl før ølsalget stengte? Spør noen andre, for eksempel fadderen din, for her flyter alkoholen over.

☐ Noen sinne hatt lyst til å prøve nye rusmidler, men ikke hatt mulighet eller motet? Prøv deg fram med rohypnol eller molly i trygge omgivelser omgitt av fadderen din og hans seks bestekamerater.

☐ Studielånet går fort unna den første uka som student. Det er derfor lurt å ta seg en «strøjobb» eller to, for eksempel hos fadderen din.

☐ Føler du hjemveien er skummel og lang? Det er verken flaut eller creepy å bli fulgt hjem til døren av fadderen din, gjerne avsluttet med en kopp kaffe inne hos deg.

☐ Usikker på hvor bachelorgraden i kunsthistorie kan ta deg? Snakk med fadderen din over et glass vin og middag for to, og få nye perspektiver på faget.

☐ Visste du at sex er best når det er med en erfaren person som genuint bryr seg om deg? Spør din fadder om tips.

☐ Er du så langt uti periferien at kvinnene har begynt å gro skjegg? Fadderen din har nok sengeplass til deg, bare du spør pent.

☐ Husk at fadderuka er forgjengelig. Alt glemmes, alt tilgis, selv tilfeldig sex med fadderen din på Downtown.

☐ Sliter du med å komme ut av ditt skall? Husk at mange er allergiske mot skalldyr, og at ikke alle heller tåler luremus i utide.

☐ Ikke føl deg presset til å gjøre noe du ikke vil. Ta heller en shot til, din jævla luremus, så får du kanskje lyst på det selv? **SP**

RETURADRESSE Under Dusken, Singsakerbakken 2E, 7030 Trondheim

NITO studentene

Master– eller bachelorstudent?
Kun 300 kroner for hele studieperioden

- NITO Studentforsikring
- Faglige nettverk og kurs
- CV- og søknadshjelp
- Gjennomgang av arbeidskontrakt
- Jobbsøkerkurs
- Karriereveiledning
- Juridisk bistand
- Teknisk Ukeblad
- NITO Refleks

Alle som studerer ingeniør- sivilingeniør- bioingeniør- eller teknologifag kan bli medlem. Se www.nito.no for medlemskriterier og flere medlemsfordeler.

Medlemskap lønner seg!